

第37期(第5回)社会教育委員会議 次第

日時：令和6年7月2日(火) 9:30～

場所：教育委員会会議室

1. 開 会

2. 議事・報告事項

- (1) 社会教育委員一名の解嘱・委嘱について
- (2) 令和6年度社会教育関係団体への補助金交付について
- (3) 令和6年度 各社会教育事業に関する事業計画
- (4) コミュニティ・スクールの推進について

3. 閉 会

学ぶ・活かす・つながる
～そして、明日の神戸～



生涯学習のマスコット
「マナビイ」

第37期 神戸市社会教育委員名簿

(任期：令和4年8月27日～令和6年8月26日)

| 区分 | 氏名 | 役職名 | 任期 |
|----------|-------------------|-----------------------------|-----|
| 学校教育関係者 | カリ ヲコ 小川 優子 | 神戸市立花山小学校 校長 | 1期目 |
| 社会教育関係者 | サイトウ カキロ 齋藤 勝洋 | 神戸市PTA協議会 会長 | 1期目 |
| | モリタ ヲコ 森田 祐子 | 神戸市婦人団体協議会 副会長 | 2期目 |
| | ツヅ ヲコ 辻 幸志 | 特定非営利活動法人こうべユースネット 理事長 | 3期目 |
| | フジハラ サトシ 藤原 智子 | 生活協同組合コープこうべ地域活動推進部 統括 | 1期目 |
| | イノウエ シンヂ 井上 真二 | 公益財団法人神戸YMCA 総主事 | 2期目 |
| 家庭教育関係者 | テラダ キヨ子 寺田 紀代子 | 兵庫地区青少年育成協議会神戸祇園支部長 | 2期目 |
| | ヒラノ アヤ子 人羅 亜矢子 | 特定非営利活動法人KOB E子育てネット 理事長 | 2期目 |
| 学識経験のある者 | ツバ イク 津田 英二 | 神戸大学大学院人間発達環境学研究科 教授 | 1期目 |
| | メグロ ツヨシ 目黒 強 | 神戸大学大学院人間発達環境学研究科 准教授 | 3期目 |

「社会教育委員」関係法令

○ 社会教育法（抜粋）

（社会教育委員の設置）

第 15 条 都道府県及び市町村に社会教育委員を置くことができる。

2 社会教育委員は、教育委員会が委嘱する。

（社会教育委員の職務）

第 17 条 社会教育委員は、社会教育に関し教育長を経て教育委員会に助言するため、左の職務を行う。

(1) 社会教育に関する諸計画を立案すること。

(2) 定時又は臨時に会議を開き、教育委員会の諮問に応じ、これに対して、意見を述べること。

(3) 前二号の職務を行うために必要な研究調査を行うこと。

2 社会教育委員は、教育委員会の会議に出席して社会教育に関し意見を述べることができる。

3 市町村の社会教育委員は、当該市町村の教育委員会から委嘱を受けた青少年教育に関する特定の事項について、社会教育関係団体、社会教育指導者その他関係者に対し、助言と指導を与えることができる。

（社会教育委員の定数等）

第 18 条 社会教育委員の定数、任期その他必要な事項は、当該地方公共団体の条例で定める。

○ 神戸市社会教育委員条例

（趣旨）

第 1 条 この条例は、社会教育法（昭和 24 年法律第 207 号。以下「法」という。）第 18 条の規定に基づき、社会教育委員に関し必要な事項を定めるものとする。

（設置）

第 2 条 法第 15 条第 1 項の規定に基づき、本市に社会教育委員（以下「委員」という。）を置く。

（委嘱の基準）

第 3 条 委員は、学校教育及び社会教育の関係者、家庭教育の向上に資する活動を行う者並びに学識経験のある者その他教育委員会が適当であると認める者の中から教育委員会が委嘱する。

（委員の定数）

第 4 条 委員の定数は、10 名とする。

（委員の任期）

第 5 条 委員の任期は、2 年とする。ただし、補欠の委員の任期は、前任者の残任期間とする。

2 委員は、再任されることができる。

(解嘱)

第6条 教育委員会は、委員の職務上の義務に違反し、又はその職務を怠ったとき、その他委員たるに適しないと認めるときは、その委員を解職することができる。

(施行細目の委任)

第7条 この条例の施行に関し必要な事項は、教育委員会規則で定める。

○ 神戸市社会教育委員会議規則

第1条 本市社会教育委員の会議(以下会議という。)に関しては、この規則の定めるところによる。

第2条 会議に社会教育委員(以下委員という。)の互選による、議長及び副議長各1名を置く。

第3条 議長及び副議長の任期は委員としての在任期間とする。但し、再選を妨げない。

第4条 議長は、会議を招集し、これを主宰する。

第5条 副議長は、議長を補佐し、議長に事故があるときは、その職務を代行する。

第6条 会議は、委員の過半数が出席しなければ開くことが出来ない。

第7条 議事は、出席委員の過半数でこれを決し、可否同数のときは、議長の決するところによる。

第8条 議長は、議案その他に関し必要あるときは、委員でない者の出席を求めることが出来る。

第9条 会議に必要な庶務は、教育委員会事務局で行う。

第10条 この規則に定めるものを除くの外必要な事項は、教育長が別にこれを定める。

令和6年度 社会教育関係団体補助金交付について

(社会教育法第13条関連)

| | 神戸市PTA協議会 | 神戸市婦人団体協議会 |
|-------------------------------------|--|---|
| 会 員 数 | 約21,000人 | 約24,000人 |
| 補 助 金 予 算 額 | 300,000円 | 555,000円 |
| 神戸市社会教育関係団体補助金交付要綱第2条関係 | 実施事業 | |
| (1) 図書、記録、視聴覚教育の資料等収集、作成または提供 | ・ 専門委員会報告書 | ・ 神戸市婦人団体協議会活動報告書「1年のあゆみ」 |
| (2) 社会教育の普及、向上または奨励のための援助、助言 | ・ 役員研修会 ・ 毎月の定例会長副会長会 ・ 年間4回以上 理事会 ・ 全校種合同研修会 | ・ 会長研修会、区中堅幹部研修会 ・ 毎月の定例会、単位婦人会連絡会研修 ・ 婦人市政懇談会（市共催） ・ 神戸県政ミーティング（県共催） ・ ふれまち事業 ・ エコタウン活動（資源回収・広報）、美緑花ボランティア活動（公園内清掃・除草・灌水）の実施 ・ トライやるウィークの受け入れ ・ 災害時要援護者への支援活動（見守り、声掛け、避難誘導、生活支援） ・ 婦人防災安全委員（消防局連携） |
| (3) 社会教育関係団体間の連絡調整 | ・ 日本PTA全国研究大会 ・ 近畿ブロックPTA研究大会 ・ 指定都市PTA情報交換会 | ・ 全国大会等への参加 (全国赤十字大会、(公財) 明るい選挙推進協会全国フォーラム他) |
| (4) 機関紙の発行、資料の作成配布による社会教育に関する宣伝啓発 | ・ 広報紙「PTA神戸」の発行（年3回） ・ ホームページの開設運営 ・ 「PTA活動にあたっての参考資料」改訂版の発行 | ・ 機関紙「婦人神戸」の発行（月1回） ・ ホームページの運営 |
| (5) 体育、運動競技若しくはレクリエーションに関する催しの開催、参加 | ・ 文化事業「KOBE★ファミリーコンサート」 ・ キッズニア体験事業 | ・ 神戸まつり、パラ閉会式等への参加 ・ 民謡のつどいの開催 ・ 春の音楽祭の開催 ・ バレーボール大会の開催(春・秋・こうべ長寿祭) |
| (6) 社会教育に関する研究調査 | ・ 必要に応じての専門委員会による討議・研究 | ・ 消費者問題、スポーツ、女性問題、地域防災、環境問題、手芸、美緑花、地域福祉、救急救命、情報の10テーマの調査研究及び講座の実施 ・ 消費者学級、くらしのパートナー ・ 食品ロス削減推進サポーター |
| (7) その他社会教育の振興に寄与する公共的意義のある適切な事業 | ・ 「家庭教育の大切さを啓発する事業」 ① 「ミニレター&フォト応募作品募集と展示」 ② 「神戸市PTAフェスティバル」 | ・ ハミング広場（フラワーベース管理） ・ 市民花壇や清掃美化活動、資源回収 ・ デイサービス(神戸市地域拠点型一般介護予防事業) ・ ファミリーサービスクラブ（家事援助、外出・通院介助） ・ ふれあい喫茶 ・ 給食・配食サービス ・ 子育て支援(保育園、幼稚園、児童館との交流) ・ 子ども支援活動(子ども食堂、居場所作り、学習支援(大学連携)) ・ あいさつ運動 ・ 小・中学校への協力(昔遊び、登下校時の見守り等) |

事業実績報告書

| | | | | | | | | | | | | | | | | | | | | | | | | | |
|----------|--|----------|----|-----|---|----|----|-----|----|-----|----|-----|---|-----|---|------|----|--|--|------|---|--|--|----------|---|
| 団 体 名 | 神戸市PTA協議会 令和5年度特別事業 | | | | | | | | | | | | | | | | | | | | | | | | |
| 事業（活動）名 | 「想いを伝える。」ミニレター・フォト、イラスト 募集と展示 | | | | | | | | | | | | | | | | | | | | | | | | |
| 活動の実施状況 | <p>【日時・会場】 令和5年6月1日（土）～（市P協HP内Web展示期間は継続）</p> <p>【内容】 募集は会員校園の会員に行き渡るよう、チラシを製作し、機関紙からも募集を行った。HPからは一般の方も応募できるようになっており、広く広報した。</p> <p>神戸市PTA協議会の「家庭教育の大切さを啓発する事業」の一つとして、理事会において企画運営をすすめた。</p> <p>10月に正副会長中心に審査を行い、各部門別に入賞作品を決め、10月中旬に神戸新聞紙上で、同時にHPでの発表を行った。</p> <p>入賞者へは、賞状と副賞を送り、入賞作品は、PTA神戸で掲載し、次年度へつなげる予定。</p> | | | | | | | | | | | | | | | | | | | | | | | | |
| 活動の成果等課題 | <p>（活動から得られた成果、今後の課題等記載のこと）</p> <p>成果として、神戸市PTA協議会として一つの大きな行事を行うことでPTA会員同士の相互理解、連携と団結、交流を持つ事ができ、PTA協議会の活動意義を一般市民、また一般会員へも示すことができた。</p> <p>「ミニレター、他」の作品展示は協議会の本来の目的である会員のためにできる事を顕著にする事業であり、神戸市PTA協議会の会員還元事業の一つとして、またPR事業としての重要な位置づけでもある。また市P協と単位PTA、校園、教育委員会との協力で成り立ち、連帯感を培う運営には欠かせない事業でもある。</p> <p>今後も自主的な事業として、更なる内容の充実と発展性を持たせる工夫を検討していかなければならない。</p> <p>【応募状況】 総数 65 ミニレター・三行詩 45 “フォトイラスト” 20</p> <table style="margin-left: 40px;"> <tr> <td colspan="2">（応募内訳）</td> <td>幼稚園</td> <td>4</td> </tr> <tr> <td>子供</td> <td>52</td> <td>小学校</td> <td>26</td> </tr> <tr> <td>保護者</td> <td>11</td> <td>中学校</td> <td>3</td> </tr> <tr> <td>その他</td> <td>2</td> <td>高等学校</td> <td>32</td> </tr> <tr> <td></td> <td></td> <td>特支学校</td> <td>0</td> </tr> <tr> <td></td> <td></td> <td>一般（私幼含む）</td> <td>0</td> </tr> </table> | （応募内訳） | | 幼稚園 | 4 | 子供 | 52 | 小学校 | 26 | 保護者 | 11 | 中学校 | 3 | その他 | 2 | 高等学校 | 32 | | | 特支学校 | 0 | | | 一般（私幼含む） | 0 |
| （応募内訳） | | 幼稚園 | 4 | | | | | | | | | | | | | | | | | | | | | | |
| 子供 | 52 | 小学校 | 26 | | | | | | | | | | | | | | | | | | | | | | |
| 保護者 | 11 | 中学校 | 3 | | | | | | | | | | | | | | | | | | | | | | |
| その他 | 2 | 高等学校 | 32 | | | | | | | | | | | | | | | | | | | | | | |
| | | 特支学校 | 0 | | | | | | | | | | | | | | | | | | | | | | |
| | | 一般（私幼含む） | 0 | | | | | | | | | | | | | | | | | | | | | | |
| その他 | 募集チラシ | | | | | | | | | | | | | | | | | | | | | | | | |

想いを

あなたの大切な人へ、ふだんは言えない
想いを形にして伝えてみませんか？

伝える。

ミニレター（短歌・詩）
文字にこめた想い。

○あなたへ
ただ愛おしくてありがたくて、
あなたのことを考えると
心に花が咲きます。
(本山第二小学校 ひろ)

○弟へ
言いたいことは「あ」と「ちい」
ちゃんと伝わるよ
でも大きくなって
たくさんおしゃべりしたいな
(榎野台 小学校 2年 横山 莉望)



受賞作品は神戸新聞で発表（10月下旬）
11月下旬には神戸市PTAフェスティバルWeb会場内で
★公開予定★



神戸市PTA協議会賞
ほのほの賞
ジーンときたで賞
笑顔になれたで賞
(ジャンル別・各賞1点)

賞

フォト・イラスト（絵手紙可）
一枚にこめた想い。

応募期間 6月1日(木)～8月31日(木)

応募方法は裏面をご覧ください。

このチラシは「神戸市PTA協議会」の公式HPからプリントできます(6/9~) ⇒



神戸市PTA協議会家庭教育啓発事業

「想いを伝える。」ミニレター&フォト・イラスト 大募集!

◇ミニレター・・・あなたの大切な人への「想い」を31文字程度で。

◇フォト・イラスト(手描き・絵手紙)・・・あなたの大切な人への「想い」を込めた1枚
サイズは、A4サイズ以内。写真は、未加工未編集の写真データ(.jpg)

募集締め切り・・・令和5年8月31日(木)まで(必着)

募集対象 神戸市内の幼・小・中・高・特支学校園のお子様と、そのご家族・親戚等

応募方法 下記のどちらかでご応募ください。(フォーム応募と郵送の併用はできません)

・ 応募フォーム⇒ HP「ダウンロード」タブ「想いを伝える。応募フォーム」から。

(写真はアップロードできます)

・ 郵 送 ⇒ 〒650-0044 神戸市中央区東川崎町1-3-2

神戸市PTA協議会「想いを伝える。」係

郵送の場合 HPにある「ミニレター・三行詩」バナーからプリントした応募票の①~④に記入し、
作品と同送してください。(応募票でない場合でも①~③は必要です)

記入の際、鉛筆書きでなく、ペンなどではっきりと大きめの文字でお書きください。

いずれも応募用紙1枚につき1作品です。

掲載・展示の際、応募者名かニックネームは公表いたします。匿名希望の場合は応募の際にその旨ご
明記ください。(ただし学校園名は公表いたします)

※ 応募作品は返却できませんのでご了承ください。

作品の活用について

- ・ 入賞作品については発表も併せ、当会HP上、神戸新聞紙上で10月下旬頃に掲載の予定です。
 - ・ 11月中に受賞者には賞状及び副賞(図書カード)を送付。
 - ・ 応募作品は神戸市PTA協議会所属とし、「神戸市PTAフェスティバル」Web会場掲載及び
機関紙「PTA神戸」や次回の「募集リーフレット」などで今後活用させていただきます。
 - ・ PTAフェスティバルについては11月初旬ごろ配布の案内チラシをご覧ください。
- ※ ご応募の際ご提供いただいた個人情報につきましては、個人情報に関する法令に従い、適切に管
理し本事業のみに活用いたします。
- ※ 入賞作品の内容、発表日などに関するお問い合わせはご遠慮下さい。

神戸市PTA協議会 園児・児童・生徒24時間総合保障制度(団体総合生活保険)

新型コロナウイルス
感染症も補償

「万が一」のために、
お子様の24時間365日を
学校内外を問わず、お守りします

WEB(PC・スマホ)で
お申し込みいただけます!



※「園児・児童・生徒24時間総合保障制度HP」(右記「二次元コード」)もしくは「神戸市PTA協議会」で検索よりお申し込みいただけます。

神戸市PTA協議会 検索

PTAが窓口の団体制度だから保険料が約**16%割安!!**
(団体割引20%・損害率による割増5%適用)



【取扱代理店】株式会社アーク・スリー・インターナショナル
TEL:06-7633-0001

【保険制度幹事会社】東京海上日動火災保険株式会社 兵庫本部 企業営業部 神戸公務金融課
TEL:078-333-7241

本制度引受保険会社は神戸市PTA協議会の活動を応援しています。

【引受保険会社】 東京海上日動

AIG 損保

損保ジャパン

この広告は団体総合生活保険の概要についてご紹介したものです。ご加入にあたっては、必ず「重要事項説明書」をよくお読みください。ご不明な点等がある場合には、代理店までお問い合わせください。

2023年1月作成 22TC-100851

5 年度 事業報告

1. 団体事業

(1) 婦人市政懇談会

テーマ：人にやさしいまち神戸をめざして

～希望あふれるまちを次世代に～

① 地域集会

| 区 | 日時、回数 | 参加人数 |
|-----|-----------------|--------|
| 東灘区 | 7月11日～7月24日、8回 | 270人 |
| 灘区 | 7月10日～7月25日、10回 | 91人 |
| 中央区 | 7月18日～7月31日、14回 | 275人 |
| 兵庫区 | 7月5日～7月14日、7回 | 104人 |
| 長田区 | 6月29日～7月31日、12回 | 242人 |
| 須磨区 | 7月18日～7月24日、4回 | 84人 |
| 垂水区 | 7月24日～7月26日、6回 | 155人 |
| 西区 | 7月10日～7月21日、4回 | 96人 |
| 北区 | 7月3日～7月27日、17回 | 283人 |
| 合計 | 6月29日～7月31日、82回 | 1,600人 |

② 区総括集会

| 月日 | 区名 | 会場 | 参加人数 |
|--------|------------|-------------------|--------|
| 10月20日 | 兵庫区 | 兵庫区役所／みなとがわホール | 114人 |
| 11月8日 | 垂水区 | 垂水区文化センター／レバンテホール | 194人 |
| 11月13日 | 北区 (北神) | 北神区文化センター／ありまホール | 152人 |
| 11月14日 | 東灘区 | 東灘区文化センター／うはらホール | 260人 |
| 11月15日 | 灘区 | 灘区民ホール／マリーホール | 236人 |
| 11月15日 | 中央区 | 神戸ポートオアシス／多目的ホール | 220人 |
| 11月22日 | 西区 | 西区役所／大会議室 | 91人 |
| 11月22日 | 須磨区 | 須磨パティオ／パティオホール | 95人 |
| 11月27日 | 北区 (本区) | 北区文化センター／すずらんホール | 188人 |
| 11月28日 | 長田区 | 長田区役所／大会議室 | 164人 |
| 合計 | | | 1,714人 |

③問題別懇談会

日 時：令和5年8月25日

会 場：神戸市立婦人会館 さくら

テーマ：「みんなで作くり、守り育てる地域コミュニティ交通」

出席者：都市局白井部長、婦人会長 161人

日 時：令和5年8月25日

会 場：神戸市立婦人会館 さくら

テーマ：「神戸2024世界パラ陸上競技選手権大会」

出席者：文化スポーツ局国際スポーツ室丹沢部長、婦人会長 161人

④年代別懇談会

日 時：令和5年8月30日

会 場：神戸市立婦人会館 さくらほか

テーマ：「誰もが地域活動に参画できる環境づくり」

内 容：20歳代、30～40歳代、50歳代、60歳以上の4世代に分かれて討議した後、全体会議で各世代から意見発表

出席者：地域協働局増田局長、婦人会員ほか 168人

⑤全市総括集会

日 時：令和5年12月12日

会 場：神戸文化ホール 中ホール

内 容：「人にやさしいまち神戸をめざして～希望あふれるまちを次世代に～」
要望書を市長に提出

環境局、建設局の職員15名にたんぼぼ賞を贈呈

出席者：久元神戸市長、坊神戸市会議長、婦人会長 666人

⑥報告集会

日 時：令和6年4月12日

会 場：神戸市立婦人会館 さくら

内 容：「人にやさしいまち神戸をめざして～希望あふれるまち次世代に～」要望書
にこたえて

出席者：久元神戸市長、婦人会長 124人

(2) こうべ県政ミーティング（知事と神戸市民が語る集い）

日 時：令和5年12月18日

会 場：兵庫県看護協会 ハーモニーホール

内 容：各区から要望事項を提出し、口頭又は文書による回答を得た
出席者：斎藤兵庫県知事、大久保神戸県民センター長、婦人会長 169 人

(3) 研修

①定例会

| 月日 | テーマ・講師 |
|-----------|---|
| 令和5年4月6日 | ① 令和5年度消費者学級について／消費生活センター ② 神戸市市民健診について／兵庫県予防医学協会 ③ 令和5年度スマホ教室の開催について／企画調整局デジタル戦略部 |
| 令和5年5月11日 | ① 神戸ふれあい工房について／神戸市社会福祉協議会 ② 県民まちなみ緑化事業 ハミング広場プランター入替について ／建設局公園部 |
| 令和5年7月6日 | ① 転倒リスクチェックについて／健康局健康企画課 ② 神戸シニア元気ポイント制度について／福祉局介護保険課 |
| 令和5年8月10日 | ① 大腸がんは予防できるか／兵庫県予防医学協会 ② 結核、がん寄付金のお願い／兵庫県健康財団 |
| 令和5年9月7日 | ① 私たちのライフスタイルを見直し、幸せな脱炭素社会へ ／公益財団法人地球環境戦略研究機関 関西研究センター ② 税の出前講座のご案内／神戸税務署 ③ シニア限定「ライフキャリア相談」について／(株)コンパス |
| 令和5年10月5日 | ① 手話啓発／神戸ろうあ協会 ② 神戸市市民健診について／兵庫県予防医学協会 ③ 須磨離宮公園からのお知らせ |
| 令和5年11月2日 | 神戸市大腸がん検診（郵送方式）について／兵庫県予防医学協会 |
| 令和6年2月1日 | ①今後の水道事業経営について／水道局 ②職員の長時間勤務の解消に向けた取組みへのご協力 ③食品ロス削減推進サポーター育成講座について |
| 令和6年3月7日 | ①能登半島地震災害救援募金の贈呈／神戸市社会福祉協議会 ②やさしい日本語研修／（一社）やさしい日本語普及連絡会 神戸国際コミュニティセンター |

②会長研修会

日 時：令和5年6月6日

会 場：シーサイドホテル舞子ビラ神戸

内 容：

（研修1）講演「SDGsの実現に向けて なぜジェンダー平等が求められるか」

講師 NPO 法人 SEAN（シーン）理事長 小川真知子氏

(研修2) 講演「孤立と虐待のない街づくり
～傷つく子どもを支えるためにできること」

講師 ジャーナリスト 石川結貴

(グループワーク)

研修1及び研修2のテーマに関して、婦人会として取り組めること

出席者：婦人会長 101人

③くらしのパートナー

地域で生じている消費者問題を掘り起こすため、91名のくらしのパートナーが神戸市から委嘱を受け、消費者トラブル情報を神戸市消費生活センターに報告している。

令和5年度は274件の情報を神戸市に報告するとともに、消費者被害の防止に向け、地域での普及啓発に努めた。

④消費者学級

各单位婦人会の「消費者学級」において、消費生活に関する学習に取り組んだ。

| | 消費者学級（生徒数） |
|-----|--|
| 東灘区 | 魚崎（20）、住吉（20）、本山甲南（20）、本山中央（40）、本山東（25）、本庄（30）、御影南（50）、本山南（10） |
| 灘区 | 摩耶（30）、篠原上（20） |
| 中央区 | 北野（30）、山手（15）、下山手（20）、東川崎（15）、小野柄（15） 諏訪山（30）、橘（30） |
| 兵庫区 | 明親（29）、西橘（10） |
| 長田区 | 真陽（30） |
| 須磨区 | 高倉台（27） |
| 垂水区 | 高丸（30）、塩屋（20）、上高丸（30） |
| 西区 | 玉津（25） |
| 北区 | 百合が丘（20）、鈴蘭台（30） |

⑤白バラ講座

実施時期：令和5年10月10日～令和6年2月26日 30講座を開催

婦人会名：本山甲南、本山中央、道場町、蓮池、駒ヶ林、灘中央、原田、摩耶、兵庫区連合、千代が丘、神戸、霞ヶ丘、百合が丘、二葉、北野、本庄、玉津、本山東、諏訪山、宮川、住吉、西、高丸、泉台、真陽、御影南、神の谷、魚崎、上高丸、西須磨（実施順）

講座内容：明るい選挙と私たちの関わり

選挙にまつわるあれこれトーク

老後の住まいと空き家の活用
 シニア世代が知っておきたい！人生 100 年時代
 暮らしと安全 など

⑥食品ロス削減の推進

消費者庁が主催する「商品ロス削減推進サポーター育成講座」を受講し、婦人会員 49 名が「食品ロス削減推進サポーター」として登録した。今後、サポーターを中心に年間を通して食品ロスの削減に取り組んでいく。

(講座の受講状況)

| 日時 | 講座形式 | 参加者数 | 登録状況 |
|-----------------|---------|------|------|
| 令和 5 年 6 月 6 日 | オンライン講座 | 2 名 | 登録済 |
| 令和 5 年 6 月 12 日 | オンライン講座 | 2 名 | 登録済 |
| 令和 6 年 2 月 9 日 | オンライン講座 | 37 名 | 登録済 |
| 令和 6 年 2 月 14 日 | オンライン講座 | 8 名 | 登録済 |

(食品ロス削減サポーターの取り組み)

- ・サポーターは食品ロスを取り巻く状況を正しく理解し、食品ロス削減に向けた様々な手法があることを知っている。
- ・サポーターは食品ロス削減の必要性を感じ、自ら積極的に取り組んでいくほか、地域での様々な機会を捉えて周囲に伝える活動を行っていく。

(4) 実行委員会

| 実行委員会名 | 実施内容 |
|----------------------|---|
| 女性問題実行委員会 (全 8 回) | 神戸港とクルーズ客船 伝統を大切に！簡単に楽しむ手結び着付け 心も体も喜ぶボイストレーニング テーブルコーディネート エンディングノートを書いてみませんか ほか |
| 地域福祉実行委員会 (全 8 回) | スマートフォンやインターネットに潜む危険 子ども・若者ケアラーの実情と支援 まず知ろう!! “ひきこもり” の現状 認知症がわかる紙芝居セミナー “ザ・相続” あなたは最後まで家族を守れますか ほか |
| 美緑化実行委員会 (全 8 回) | 自分でもできる植木の手入れ こうベキエーロ 家庭でできる生ごみの減量 チョウを楽しみエコガーデニング クリスマスの寄せ植え 緑のカーテン ほか |

| | |
|---------------------|---|
| 地域防災実行委員会 (全8回) | 阪神・淡路大震災から28年 みんなで学ぶ土砂災害・洪水からの避難 防災気象情報とその活用 南海トラフ巨大地震とそれに伴う津波の想定と備え 災害時も役に立つ 姿勢と栄養の知識 ほか |
| 環境問題実行委員会 (全8回) | プラスチックリサイクル 家庭ごみの分け方・出し方 SDGsをゲームで体験 1.5℃ライフスタイルプロジェクト①② 瀬戸内海がきれいすぎて問題？ ほか |
| 消費者問題実行委員会 (全8回) | 消費者行政の取り組み 製品の安心・安全を知る インターネットで広がる新しいサービス 消費者トラブル お薬を正しく安全に使っていただくために ほか |
| スポーツ実行委員会 (全8回) | 市民救命士講習①② 健康体操 楽しい笑いヨガ ボッチャ 体幹トレーニングと簡単ストレッチ ほか |
| 救急・救命実行委員会 (全8回) | 救急車が来るまでに・災害に備えて 普通救命コース ケガの手当コース 上級コース ほか |
| 情報実行委員会 (全8回) | 婦人神戸～わかりやすい文章講座～ 婦人神戸～婦人神戸の基礎知識～ 婦人神戸～画像の撮り方～ 図書館へ現地見学と取材（こども本の森、神戸市立西図書館） ほか |
| 手芸実行委員会 (全9回) | エコクラフト 小物入れ ちぎり絵のうちわ シンデレラの手袋 シザーケース 花モチーフのリストウォーマー クロスステッチ「ポケットティッシュケース」 和布のねこブローチ ほか |

(5)文化活動

①第 50 回神戸まつり

「第 50 回神戸まつり」メインフェスティバルが 4 年ぶりに開催され、総踊りを披露した。

日 時：令和 5 年 5 月 28 日（日）

会 場：フラワードードほか三宮周辺

曲目数：3 曲（神戸まつり音頭、みなと音頭、こうべ港音頭）

②第 57 回民踊のつどい

日 時：令和 5 年 8 月 3 日（木）・4 日（金）

会 場：神戸国際会館・こくさいホール

曲目数：1 日目 48 曲、2 日目 50 曲

③春の音楽祭

日 時：令和 6 年 3 月 22 日（金）

会 場：神戸文化ホール・中ホール

参加者：14 コーラスグループ、280 人が参加

(6)みんなの広場（バレーボール大会）

①春のバレーボール大会

日 時：令和 5 年 4 月 20 日、21 日

会 場：神戸市立王子スポーツセンター

出 場：45 チーム

②秋のバレーボール大会

日 時：令和 5 年 11 月 24 日

会 場：神戸市立王子スポーツセンター

出 場：一般 32 チーム、りんどうチーム（60 歳以上）3 チーム

③こうべ長寿祭 家庭バレーボール大会

日 時：令和 5 年 5 月 23 日

会 場：しあわせの村体育館

出 場：りんどうチーム（60 歳以上）3 チーム

(7)美しいまちづくり（ハミング広場）

①各区実施状況

| 区名 | 婦人会名（基数） |
|-----|---|
| 東灘区 | 魚崎（11）、住吉（10）、本山甲南（7）、本山中央（10）、本山東（10）、本庄（10） 御影南（12）、本山南（4） |
| 灘区 | 原田（8）、上野（8）、摩耶（12）、五毛（10）、篠原上（8）、灘中央（5） |
| 中央区 | 北野（8）、山手（15）、二宮（5）、小野柄（7）、宮本（8）、上筒井（9）、雲中（12） 諏訪山（10）、下山手（8） |
| 兵庫区 | 川池（12）、中道（14）、兵庫（10）、明親（9）、水木（21）、大開（12）、西橘（13） |
| 長田区 | 蓮池（12）、真陽（14）、池田（6）、真野（15）、長田（9）、宮川（30） 五位の池（5）、駒ヶ林（9）、長田南（9） |
| 須磨区 | 高倉台（22）、西須磨（6） |
| 垂水区 | 霞ヶ丘（10）、高丸（15）、垂水（6）、塩屋（13）、東舞子（10）、上高丸（20） 千代が丘（13）、小東山（11） |
| 西区 | 玉津（14）、狩場台（26）、春日台（15） 枝吉（14）、玉津第二（10） |
| 北区 | 鈴蘭台（30）、大池（13）、有馬（12）、有野町（6）、八多（20）、大沢（16）、道場 町（7）、長尾（7）、上淡河（15）、小部（15）、唐櫃台（20）、百合が丘（10） |
| 合計 | 783基 |

②新たな取り組み

県民まちなみ緑化事業を活用し、令和3年度～5年度の3か年で、ハミング広場のプランターを新プランターに入れ換えていく。

プランターの種類、プレートのデザインを統一デザインとした。

(8) 婦人神戸（広報）

婦人神戸の発行（毎月15日）

専門職永田正弘氏による編集指導を受け、婦人神戸の紙面の活性化に努めた。

各区の婦人会員が原稿を作成する際の技術力を上げるため、情報実行委員会の場を活用し、執筆や写真撮影の手法を学んだ。

2. 神戸市との協働・受託事業

(1) 神戸市立婦人会館の管理運営業務

婦人会館の指定管理者として、会議室の利用に関する業務、講座の開催に関する業務（自主事業）、その他婦人会館の維持管理に関する業務を行った。

| 項目 | 実績・内容 |
|------------|--|
| 会議室の利用 | 5,147 件 7,311,960 円 |
| あじさい講座の開催 | 24 講座 6,520 人（延べ受講者数） |
| 利用者サービスの向上 | <ul style="list-style-type: none"> ・会議室の Wifi 設備、キャッシュレスサービスの推進 ・会議室定員の見直し ・会館利用者、講座参加者への利用アンケートの実施 |

※婦人会館利用条件の変更（令和6年4月～）

- ・夜間閉館 夜間の貸室利用率が低いことから、当面の間、夜間閉館とする。
- ・減免要件 「女性のみグループ」の減免を廃止し、「男女共同参画社会の形成の促進を目的とする活動等に使用する場合」の減免に変更

(2) 地域協働型生活文化育成事業（区あじさい講座）

地域市民の文化力育成と市民相互の交流活動の推進を図ることを目的として、各区文化センターにおいて、生活文化に根ざした講座や地域特性を活かした講座を開催した。

また、長年継続実施してきたあじさい講座の現状と課題について神戸市と協議し、内容の見直しを行った。

（主な見直し内容）

- ・受講料の見直し
- ・月謝制の導入
- ・少人数講座の廃止又はリニューアル
- ・社会のニーズにあった講座の開催（スマホ教室）

（講座）

和裁、洋裁、パッチワーク、手芸、着付け、料理、お菓子づくり
 民踊、ウクレレ、コーラス、フラワーアレンジ、活花、書道、押絵
 ちぎり絵、ヨガ、フラダンス、フォークダンス、ボイストレーニング
 スマホ教室、英語教室 など

| 区 | 講座数 | 受講者数（延べ人数） |
|-----|-------|------------|
| 東灘区 | 29 講座 | 4,798 人 |
| 灘 区 | 32 講座 | 4,361 人 |
| 中央区 | 38 講座 | 8,998 人 |
| 兵庫区 | 28 講座 | 2,673 人 |

| | | |
|-----|-------|---------|
| 長田区 | 18 講座 | 2,841 人 |
| 須磨区 | 20 講座 | 3,195 人 |
| 垂水区 | 27 講座 | 5,984 人 |
| 西区 | 30 講座 | 7,646 人 |
| 北区 | 21 講座 | 2,739 人 |

(3) 神戸婦人大学運営業務

| 学年 | コース | 学生数 |
|------|-------------------|-------|
| 2 年生 | 生活・健康コース | 60 人 |
| 2 年生 | 文化・デザインコース | 29 人 |
| 3 年生 | 生活・健康コース 松岡グループ | 22 人 |
| 3 年生 | 生活・健康コース 隅田グループ | |
| 3 年生 | 文化・デザインコース 久保グループ | 17 人 |
| 3 年生 | 文化・デザインコース 森グループ | |
| 合 計 | | 128 人 |

※昭和 52 年に開校した神戸婦人大学は令和 7 年 3 月で閉校となり、市婦協の運営業務受託も令和 6 年 3 月で終了する。令和 6 年度は神戸市の直接運営となる。

(4) 消費生活相談業務

「神戸市消費生活センター」や「神戸市すまいとまちの安心支援センター」の相談業務に、『消費生活相談員』の資格を有する相談員を派遣し、市民からの相談や情報提供を行った。また、「消費者教育出前講座」の講師として、地域や学校に出向き、啓発活動に取り組んだ。

| 項 目 | 内容・実績 |
|--------------------|---|
| 神戸市消費生活センター | 消費生活に関する相談及び情報提供 月曜日～金曜日 午前 9 時～午後 5 時 相談件数：10,203 件 |
| 神戸市すまいとまちの安心支援センター | 建築部門等の専門相談員と連携し、すまいに関する相談及び情報提供 月・火・木・金・土曜日 午前 10 時～午後 5 時 相談件数：6,240 件 |
| 消費者教育出前講座 | 消費生活相談員が学校、地域、企業等に出向き、講師として、悪質商法の未然防止や子どもの安心・安全のための情報提供・普及啓発 実施回数：5 回 受講者数：356 人 |

(5) 親子の学び教室運営業務

幼児（概ね1歳から3歳まで）とその保護者を対象に、親としての心構えや躰のあり方などに関する学習機会を提供するとともに、保護者からの子育てに関する相談を受け付ける機会を提供するため、各区文化センター等で教室を開催した。

（テーマ）子どもの力を引き出すコーチング、幼児の食育・知育・花育、簡単工作
 幼児の読み聞かせ、日本昔話人形劇、わらべ歌、音楽あそび、おやこえいご
 幼児のケガの応急手当、薬剤師さんのお話、健康な歯
 クリスマス、ハロウィン、七夕、可愛い写真の撮り方 など

| 区 | 場所・実施回数 | 参加者数 |
|-----|---------------|----------------------|
| 東灘区 | 住吉地域福祉センター 6回 | 92人（保護者47人、幼児45人） |
| 灘区 | 灘区文化センター 8回 | 342人（保護者161人、幼児181人） |
| 中央区 | 中央区文化センター 10回 | 159人（保護者78人、幼児81人） |
| 兵庫区 | 兵庫区文化センター 10回 | 131人（保護者69人、幼児62人） |
| 長田区 | 長田区文化センター 7回 | 101人（保護者48人、幼児53人） |
| 須磨区 | 北須磨文化センター 6回 | 70人（保護者33人、幼児37人） |
| 垂水区 | 垂水区文化センター 7回 | 177人（保護者86人、幼児91人） |
| 西区 | 西区文化センター 7回 | 123人（保護者61人、幼児62人） |
| | 枝吉地域福祉センター 7回 | 76人（保護者38人、幼児38人） |
| 北区 | 北区文化センター 7回 | 97人（保護者45人、幼児52人） |
| | リサイクル工房北神 5回 | 18人（保護者9人、幼児9人） |

(6) 神戸産農産物普及・啓発事業

8月～12月にかけて、神戸産農産物産地見学会を実施し、生産者やJA職員からこうべブランド野菜「神戸旬菜」の生産過程や品種などについて学習し、収穫体験も行なった。令和5年度から、参加者の一般公募も行なった。

| 区 | 見学先（品目） | 人数 |
|-----|------------|-----|
| 垂水区 | 岩岡（キュウリ） | 27人 |
| 灘区 | 神出（ぶどう） | 27人 |
| 須磨区 | 神出（梨） | 27人 |
| 長田区 | 神出（いちじく） | 27人 |
| 中央区 | 平野（軟弱野菜） | 27人 |
| 兵庫区 | 岩岡（キャベツ） | 27人 |
| 西区 | 伊川谷（花壇苗） | 27人 |
| 東灘区 | 岩岡（ブロッコリー） | 27人 |
| 北区 | 伊川谷（軟弱野菜） | 27人 |

令和 6 年度上半期事業実績

文化財課

1. 神戸市埋蔵文化財センターの事業報告（6月7日現在、一部予定含む）

○春季企画展「遺跡食堂」

時代や地域によって変化した過去の人々の食生活を探り、出土品からわかった
いろいろな昔の「メニュー」を紹介する。

会期 4月20日（土）～6月23日（日）（開館日数56日）

入館者数：5285人（6月7日現在）

ワークショップ

実験！昔のおコメの食べ方は？ 5月11日（日） 8人

“蘇”をつくってみよう 6月2日（日） 26人

○入館者数推移

4月 6739人（令和5年度 4823人）

5月 2827人（令和5年度 1949人）

6月 791人（令和5年度 277人）（6/7現在）

○学校団体見学

幼保2園235人、小学校18校1041人、その他学校団体2校33人

○一般団体見学（ディサービス含む）

5団体57人

○出張体験考古学講座・出張授業 9校880人

○トライやるウィーク（前期）

6月3日（月）～7日（金）1校2人

○博物館実習

6月29日（土）資料梱包実習 神戸学院大学 11人

○連携事業

6月15日（土）五色塚古墳まつり（共催：垂水区役所）



体験！考古学講座

(開催日時・講座名・募集人数・費用)



7月27日(土)

(10時~12時)
(14時~16時)

火おこし器をつくろう

募集人数 午前・午後 各 30名 費用 1人 500円

8月3日(土)

(10時~12時)
(14時~16時)

古代の鏡をつくろう

募集人数 午前・午後 各 20名 費用 1人 500円

8月10日(土)

(10時~15時)

銅鐸をつくろう

募集人数 20名 費用 1人 1,000円

8月17日(土)

(10時~15時)

古代の編み機を使って コースターをつくろう

募集人数 20名 費用 1人 500円

9月7日(土)

(10時~12時)
(14時~16時)

古代の染物をしよう

募集人数 午前・午後 各 15名 費用 1人 500円

11月16日(土)

(10時~15時)

茅葺職人さんと 竪穴住居を建てよう

募集人数 20組 費用 1組 300円 共催:すまいるネット

1月26日(日)

(10時~15時)

縄文土器をつくろう

作業1~形をつくる~
作業2~土器を焼く~

募集人数 30名 費用 2回合わせて1人 1,000円

※小学生以下は保護者同伴でご参加ください。(小学校3年生以下は、直接お問合せください。)

※KOBЕ生涯学習パスポート「マナビィ単位認定制度」対象です。

体験！考古学講座のお申込は…

参加をご希望の講座ごとに、往復はがき又はFAXに「講座名・参加者氏名・引率者氏名・年齢・住所・連絡先」をご記入の上、講座開催日の15日前必着でご応募ください。

※申込用紙は、埋蔵文化財センターのHPからダウンロードできます。

※応募者多数の場合、抽選いたします。



神戸市埋蔵文化財センターは、市内各地の遺跡からの出土品の調査・整理・収蔵・展示を行う複合施設として、1991(平成3)年に建設されました。特に埋蔵文化財の理解を深めていただくために展示スペースを広くとり、収蔵庫や遺物整理室をも見学していただけるよう、施設の大部分を公開しています。



ご利用案内

開館時間 午前10時~午後5時(入館は午後4時30分まで)
休館日 年間カレンダー参照
入館料 無料

交通のご案内

市営地下鉄 三宮駅から西神中央駅まで約30分
バス 明石駅から西神中央駅まで約35分
※各線西神中央駅から徒歩8分 ※駐車場はありません

神戸市埋蔵文化財センター

〒651-2273 神戸市西区糞台6丁目1 西神中央公園内

TEL:078-992-0656 FAX:078-992-5201

神戸市文化財課 公式 X : @kobe_bunkazaika

公式 Facebook : @kobebunkazaika



神戸歴史遺産

神戸市埋蔵文化財センター



2024.4. - 2025.3.

イベントカレンダー

展示のご案内

企画展示 (1階 企画展示室)

4月20日(土)～6月23日(日)

春季企画展 遺跡食堂

時代や地域によって変化した昔の人々の食生活について、考古学的な資料をもとにひも解きます。

9月21日(土)～11月24日(日)

秋季企画展 ヤマトとコウベ - 邪馬台国時代を探る -

女王卑弥呼が登場した邪馬台国時代。ヤマト王権中枢の地とされるヤマトとコウベの関係について、当時の社会変化や人々のくらしを探ります。

1月18日(土)～3月9日(日)

冬季企画展 神戸・うつりかわる町とくらし5 ～昭和ノスタルジー～

昭和という時代を当時の生活道具の変化から、神戸の街の移り変わりを追っていきます。あなたにとっての「昭和」を見つけてみませんか。

常設展示 (1階 常設展示室)



よみがえる神戸の歴史
遺跡からの出土品を通じて神戸の歴史を学ぶことができます。

収蔵展示 (1階 収蔵展示室)



市内の出土資料を一室に展示、収蔵・保管状況を確認でき、各区ごとに出土品を展示しています。

遺物整理作業を公開 (3階 遺物整理室)



発掘調査で出土した土器などを復元する作業が見学できます。

連続講座

- 第1回 6月8日(土)
「西日本における米調理法の移り変わり」(松島隆介)
- 第2回 7月20日(土)
「鉄器からみる先史時代」(池田野々花)
- 第3回 10月26日(土)
「土器からみる弥生時代の地域間交流」(小澤麻帆)
- 第4回 11月23日(土)
「出土文字資料からみる神戸の歴史」(佐伯二郎)
- 第5回 12月21日(土)
「兵庫津遺跡出土の近世瓦」(阿部敬生)
- 第6回 1月25日(土)
「神戸の仙洞御料」(有賀陽平)
- 第7回 2月22日(土)
「こうべ発掘最前線」(神戸市学芸員)

■開講時間 各回 14:00～15:30 ■受付 当日先着 80名
■参加費 無料 ■学芸員による考古学・歴史講座
■全7回参加者には修了証授与(各回スタンプ押印)
※KOBE生涯学習パスポート「マナビイ単位認定制度」対象です。



館外の催し



- 共催：垂水区役所
五色塚古墳まつり
日時：6月15日(土) 10:00～15:30
会場：垂水区 五色塚古墳
- 共催：神戸市立西図書館
スタンプラリー
お宝だいぼうけん14
日時：7月23日(火)～8月31日(土)
会場：西図書館・埋蔵文化財センター
- 共催：東灘区文化センター
シンポジウム
「群集墳と巨大古墳」
日時：11月10日(日)
会場：お問合せ先：東灘区文化センター
- 共催：道場町連合自治会
道場町文化財展
日時：11月3日(日)
会場：北区 農村環境改善センター

年間カレンダー 2024.4.～2025.3.

| 4 2024 | 5 2024 | 6 2024 | 7 2024 | 8 2024 | 9 2024 | 10 2024 | 11 2024 | 12 2024 | 1 2025 | 2 2025 | 3 2025 |
|-----------------------------|-----------------------------|-----------------------------|-----------------------------|-----------------------------|-----------------------------|-----------------------------|-----------------------------|-----------------------------|-----------------------------|-----------------------------|-----------------------------|
| SUN MON TUE WED THU FRI SAT | SUN MON TUE WED THU FRI SAT | SUN MON TUE WED THU FRI SAT | SUN MON TUE WED THU FRI SAT | SUN MON TUE WED THU FRI SAT | SUN MON TUE WED THU FRI SAT | SUN MON TUE WED THU FRI SAT | SUN MON TUE WED THU FRI SAT | SUN MON TUE WED THU FRI SAT | SUN MON TUE WED THU FRI SAT | SUN MON TUE WED THU FRI SAT | SUN MON TUE WED THU FRI SAT |
| 1 2 3 4 5 6 | 1 2 3 4 | 1 | 1 2 3 4 5 6 | 1 2 3 | 1 2 3 4 5 6 7 | 1 2 3 4 5 | 1 2 | 1 2 3 4 5 6 7 | 1 2 3 4 | 1 | 1 |
| 7 8 9 10 11 12 13 | 5 6 7 8 9 10 11 | 2 3 4 5 6 7 8 | 7 8 9 10 11 12 13 | 4 5 6 7 8 9 10 | 8 9 10 11 12 13 14 | 6 7 8 9 10 11 12 | 3 4 5 6 7 8 9 | 8 9 10 11 12 13 14 | 5 6 7 8 9 10 11 | 2 3 4 5 6 7 8 | 2 3 4 5 6 7 8 |
| 14 15 16 17 18 19 20 | 12 13 14 15 16 17 18 | 9 10 11 12 13 14 15 | 14 15 16 17 18 19 20 | 11 12 13 14 15 16 17 | 15 16 17 18 19 20 21 | 13 14 15 16 17 18 19 | 10 11 12 13 14 15 16 | 15 16 17 18 19 20 21 | 12 13 14 15 16 17 18 | 9 10 11 12 13 14 15 | 9 10 11 12 13 14 15 |
| 21 22 23 24 25 26 27 | 19 20 21 22 23 24 25 | 16 17 18 19 20 21 22 | 21 22 23 24 25 26 27 | 18 19 20 21 22 23 24 | 22 23 24 25 26 27 28 | 20 21 22 23 24 25 26 | 17 18 19 20 21 22 23 | 22 23 24 25 26 27 28 | 19 20 21 22 23 24 25 | 16 17 18 19 20 21 22 | 16 17 18 19 20 21 22 |
| 28 29 30 | 26 27 28 29 30 31 | 23 24 25 26 27 28 29 | 28 29 30 31 | 25 26 27 28 29 30 31 | 29 30 | 27 28 29 30 31 | 24 25 26 27 28 29 30 | 29 30 31 | 26 27 28 29 30 31 | 23 24 25 26 27 28 | 23 24 25 26 27 28 29 30 31 |

●：講座・イベント実施日 ●：休館日 ●：企画展開催日



2024
04.20 土 ▶ 06.23 日

- 遺跡と考古資料のミュージアム -
神戸市埋蔵文化財センター

開館時間 | 10:00 ~ 17:00 [入館 16:30 まで]

休館日 | 毎週月曜日 (祝日・振替休日は開館)

入館料 | 無料 (※ 5月7日は休館)



「ひとはく」「アトムの館」から、どうぶつたちがやってくる!

令和6年度春季企画展

いせぎしょくどう

遺跡食堂

2024年4月20日(土)～6月23日(日)

人類700万年の歴史において、「食」はもっとも大切なテーマのひとつです。そして現在の私たちの生活も、祖先が歩んできた「食」の歴史なくしては存在しませんでした。

今回の展示では、神戸とその周辺地域の遺跡情報を分析して見えてきた、昔の人々の食生活についてご紹介します。みなさんも「**遺跡食堂**」のれんをくぐってみませんか？



和食「一汁三菜」のサンプル〔明石市蔵〕



色々な石器 (小野市勝手野遺跡：後期旧石器時代) (兵庫県立考古博物館蔵)



ナウマンゾウ化石 (瀬戸内海 明石沖：30万～1万5000年前) (明石市蔵)



ホウボウ『尼崎産魚』：江戸時代 (尼崎市教育委員会蔵)

注意! 展示品は食べられません。

《 関連イベント 》

埋文センター連続講座

第1回

“西日本における
米調理法の移り変わり”

- 日時：6月8日(土) 14:00～15:30
- 講師：松島隆介(当市学芸員)
- 会場：神戸市埋蔵文化財センター 研修室
※ 申込不要、先着80名

聴講無料

ワークショップ

実験！昔のおコメの食べ方は？ **受講料：¥300**

- 昔、おコメはどうやって食べていたの？いろいろな方法をためてみよう。
- 日時：5月11日(土) 10:00～13:00
 - 会場：神戸市埋蔵文化財センター
※ 要申込、抽選6組(応募の詳細は当センターHPで)

ワークショップ

“蘇”をつくってみよう **受講料：¥300**

- 古代に食べられていたという「幻の乳製品」“蘇”を再現します。
- 日時：6月2日(日) 13:30～15:30
 - 会場：神戸市埋蔵文化財センター
※ 要申込、抽選10組(応募の詳細は当センターHPで)

【お問合せ】神戸市総合コールセンター
ナビダイヤル：0570-083330
TEL：078-333-3330 FAX：078-333-3314

【交通のご案内】

- 神戸方面から：市営地下鉄にて三宮駅～西神中央駅 約30分
- 明石方面から：神姫バスにて明石駅～西神中央駅 約35分
- 各線西神中央駅から南へ徒歩8分
- 駐車場はありません

市営地下鉄に乗って埋蔵文化財センターへ行こう！

「地下鉄1日乗車券」発売中！
詳しくは[沿線NAVI](https://ktbsp.jp/)で検索 <https://ktbsp.jp/>



神戸市埋蔵文化財センター

〒651-2273 神戸市西区梶台6丁目1 西神中央公園内
TEL：078-992-0656 FAX：078-992-5201





五色塚古墳まつり 2024

6月15日(土) 10:00~15:30 (雨天中止)

兵庫県最大の前方後円墳 五色塚古墳で、勾玉づくりや埴輪づくりなど、
古代人のものづくりを体感しよう!!



第1部
霞ヶ丘小学校6年生有志による
古墳時代パレード
10:00~11:30

第2部
古代体験 13:00~15:30

会場：垂水区五色山4丁目1 史跡五色塚古墳
主催：神戸市
協力：韓国打楽器こもつきる
NPO 法人輝かすみが丘
垂水区地域協働課 / 神戸市立霞ヶ丘小学校

お問い合わせ先：神戸市総合コールセンター ナビダイヤル：0570-083330
TEL:078-333-3330 / FAX:078-333-3314

当日の会場連絡先：TEL:090-2597-3013 (8:30 ~ 15:30)



交通のご案内

JR・山陽電車垂水駅より西に徒歩約15分
山陽電車霞ヶ丘駅より東に徒歩約5分

第2部 古代体験

13:00~15:30



いろいろな
体験が
できるよ~♪



勾玉づくり

参加費
300円

各回定員50名

やわらかい石を削って、勾玉を作ろう！
きれいに磨いてピカピカに仕上げてね。



参加費
無料

古代衣装試着

復元した衣装を着て、古代人になりきって
着心地を楽しんでみよう！



土器・埴輪づくり

参加費
400円

各回定員50名

粘土を使って、土器や埴輪を作ってみよう！



火おこし体験

参加費
無料

古代の火おこし器「舞ギリ」を使って、火をおこしてみよう！



五色塚古墳パーパークラフト

参加費
200円

特製五色塚古墳パーパークラフト発売！会場でも作れるよ！！



土器・埴輪づくり、勾玉づくりは、

時間制（2部・入替制）となります。

- ・13:00~
- ・14:30~

チケットの発売は開始時間の30分前からです。
各回先着順で50名まで。状況により整理券を発行しお待ちいただく場合があります。

神戸市埋蔵文化財センターからのお知らせ

好評開催中！

お見逃しなく

春季企画展

いぼとしくどう
遺跡食堂

遺跡からわかる昔の人々の
食生活について紹介

6月23日(日)まで

入館料
無料



新企画！！

夏休みの課題応援！

**ボランティアさんと
古代体験しよう**

7/20(土)・21(日)・28(日)

10:30~15:30 受付随時

埋蔵文化財センターでボランティアさんと
土器づくり・勾玉づくりができます

材料費
土器づくり:400円
勾玉づくり:300円

**体験！
考古学講座**

※ 参加をご希望の講座ごとに、往復はがき又はFAXに「講座名・参加者氏名・引率者氏名・年齢・住所・連絡先」をご記入の上、各開催日の15日前必着でご応募ください。

※ 小学生以下は保護者同伴でご参加ください。(小学校3年生以下は、直接お問い合わせください。)

KOBE生涯学習バスガイド
「マナビイ単位認定制度」対象です

| 開催日時 | 講座名 | 募集人数/費用 |
|---------------------------------------|------------------------------------|-------------------|
| 7/27(土) <10時~12時><14時~16時> | 火おこし器をつくろう | 午前・午後 各30名 1人500円 |
| 8/3(土) <10時~12時><14時~16時> | 古代の鏡をつくろう | 午前・午後 各20名 1人500円 |
| 8/10(土) <10時~15時> | 銅鐸をつくろう | 20名 1人1000円 |
| 8/17(土) <10時~15時> | 古代の編み機をつくってコースターをつくろう | 20名 1人500円 |
| 9/7(土) <10時~12時><14時~16時> | 古代の染物をしよう | 午前・午後 各15名 1人500円 |
| 11/16(土) <10時~15時> | 茅葺職人さんと 竪穴住居を建てよう | 20組 1組300円 |
| 1/26(日) <10時~15時> 3/2(日) <10時~15時> | 縄文土器をつくろう 作業1~形をつくる~ 作業2~土器を焼く~ | 30名 2回合わせて1人1000円 |

博物館で、バスタイム。

月も日も
いのち
有馬の湯にうっとり

テルマエ展

お風呂でつながる古代ローマと日本

THERMAE: ANCIENT ROME, JAPAN, AND THE JOY OF BATHING

2024.6.22/sat - 8.25/sun

※会期中、
展示替えがあります

前期：6月22日(土)～7月28日(日) 後期：7月30日(火)～8月25日(日)

休館日：月曜日 7月16日(火)、8月13日(火) ※ただし7月15日(月・祝)、8月12日(月・振休)は開館

開館時間：9時30分～17時30分 ※金曜日と土曜日は20時まで(入場は閉館の30分前まで)

主催：神戸市立博物館、神戸新聞社、朝日新聞社 後援：イタリア大使館、サンテレビジョン、ラジオ関西 協賛：神戸サウナ&スパ、公益財団法人 日本教育公務員弘済会 兵庫支部、一般財団法人みなと銀行文化振興財団
特別協力：イタリア文化会館-大阪 協力：ヤマザキマリ、アトラ協同組合、一般社団法人有馬温泉観光協会、一般財団法人神戸観光局、神戸市浴場組合連合会、神戸新聞旅行社、株式会社ボトムック

①カラカラ帝胸像 212～217年 ナポリ国立考古学博物館蔵 Photo © Luciano and Marco Pedicini (通期) ②剣闘士小像 ナポリ国立考古学博物館蔵 Photo © Luciano and Marco Pedicini (通期) ③炭化したパン(レプリカ) 79年(原品) ナポリ国立考古学博物館蔵 Photo © Luciano and Marco Pedicini (通期) ④悲劇の仮面を表した軒瓦(アンティフィス) 1世紀 ナポリ国立考古学博物館蔵 Photo © Luciano and Marco Pedicini (通期) ⑤眠じらいのヴィーナス 1世紀 ナポリ国立考古学博物館蔵 Photo © Luciano and Marco Pedicini (通期) ⑥金製指輪 1～2世紀 国立西洋美術館蔵(橋本コレクション) ⑦上野則宏(通期) ⑧ライオン頭部形の吐水口 1世紀 ナポリ国立考古学博物館蔵 Photo © Luciano and Marco Pedicini (通期) ⑨アポロとニンフへの奉納浮彫 2世紀 ナポリ国立考古学博物館蔵 Photo © Luciano and Marco Pedicini (通期) ⑩内藤喜昌 有馬温泉寺縁起絵巻 江戸時代 兵庫県立歴史博物館蔵(通期) ⑪楊州周延 伊香保温泉浴客諸病全快祝宴 明治16年(1883) 神戸市立博物館蔵(池長孟コレクション)(後期) ⑫豊臣秀吉像 桃山時代 神戸市立博物館蔵(池長孟コレクション)(後期) ⑬落合芳庵 時世粧年中行事之内殿細腰雪柳風呂 明治元年(1868) 神戸市立博物館蔵(池長孟コレクション)(前期) ⑭⑮以外は部分



令和6年度地域ゆかりの文化資産を活用した展覧会支援事業

博物館で、バスタイム。

人類史上に輝く繁栄を誇った古代ローマ。なかでも日本人が深い関心をよせるものの一つがテルマエ(公共浴場)であり、ヤマザキマリ氏による漫画『テルマエ・ロマエ』はテルマエへの親近感をより一層高めました。本展では、絵画・彫刻・考古遺物といった100件以上の作品と映像や模型などを通して、テルマエを愛した古代ローマの人々の生活をご紹介します。また、古代から現代にかけての日本の入浴文化、そして神戸の名湯有馬温泉についても取りあげます。『テルマエ・ロマエ』の主人公ルシウスが浴場をとおして日本とローマを往復したように、それぞれの浴場文化を体感することのできる機会となるでしょう。

古代ローマの
優雅な暮らし



ヘタイラ(遊女)のいる饗宴
1世紀 ナポリ国立考古学博物館蔵
Photo © Luciano and Marco Pedicini
[通期]

これは何の道具?
テルマエに必須の垢すり



ストリギリス(肌かき器)
前3~前1世紀
ポーラ文化研究所蔵
[通期]

神戸の名湯、有馬温泉を
こよなく愛した豊臣秀吉



豊臣秀吉像
桃山時代
神戸市立博物館蔵(池長孟コレクション)
[後期]

江戸の華の喧嘩は女風呂でも



落合芳幾 時世粧年中行事之内競細腰雪柳風呂
明治元年(1868)
神戸市立博物館蔵(池長孟コレクション)
[前期]

テルマエで
くつろぎながら
アートを楽しむ



ヘラクレス小像
前1~後2世紀
MIHO MUSEUM蔵
[通期]

関連イベント

※事前申込制

6/22(土)
14時~15時30分

漫画『テルマエ・ロマエ』作者
ヤマザキマリ氏
トークショー



6/23(日)
14時~16時

イタリア文化会館-大阪特別協力
「珠玉のバロック ヴァイオリン&
チェンバロ コンサート」
演奏:マウロ・イウラート(Vn.)
パブロ・エスカンデ(Cemb.)



場 所 神戸市立博物館 地階 講堂
定 員 140名(事前申込、応募者多数の場合は抽選)
参 加 費 無料(当日ご使用いただける本展観覧券が必要)
申込期間 4月23日(火)~5月24日(金)
申込方法 おでかけKOBE(上記2次元コード)から申し込み

学芸員による展示解説会

日 時 毎週土曜日 17時~17時30分(開場は16時30分)
場 所 神戸市立博物館 地階 講堂
定 員 140名(当日受付、先着順)
参 加 費 無料(当日ご使用いただける本展観覧券が必要)

入
場
料

一般1,800円(1,600円)
大学生900円(800円)

※高校生以下無料 ※()内は団体(20名以上)・前売券の料金 ※満65歳以上で神戸市在住の方は、当日券売窓口にて証明書の提示で当日一般料金が半額 ※障害のある方は障害者手帳などの提示で無料 ※前売券は4月22日(月)~6月21日(金)まで販売。

主なチケット販売場所: チケットぴあ(Pコード: 686-870)、ローソンチケット(Lコード: 51607)、セブンチケット(セブンコード: 104-877)、楽天チケット、イープラス、ONプレイガイド、アソビュー!ほかで販売(チケット購入時に手数料がかかる場合があります)。詳細は神戸市立博物館ホームページをご確認ください。



公式オンライン
チケット(etix)



神戸市立博物館
Kobe City Museum

〒650-0034 神戸市中央区京町24番地
TEL 078-391-0035 FAX 078-392-7054
SNS Facebook: X: @kobemuseum
Instagram: kobemuseum



博物館HP



- JR「三宮」駅、阪急・阪神「神戸三宮」駅
- 神戸市営地下鉄(西神・山手線)、ポートライナー「三宮」駅から南西へ徒歩約10分
- JR、阪神「元町」駅から南東へ徒歩約10分
- 神戸市営地下鉄(海岸線)「旧居留地・大丸前」駅から南東へ徒歩約8分
- 新幹線「新神戸」駅から神戸市営地下鉄(西神・山手線)に乗り換え、「三宮」駅下車
- 神戸空港からポートライナーで「三宮」駅下車

※博物館には駐車場がありません。お近くの有料駐車場をご利用ください。

Giorgio de Chirico: Metaphysical Journey

わたしは、謎を愛する。

デ ・ キ リ コ 展

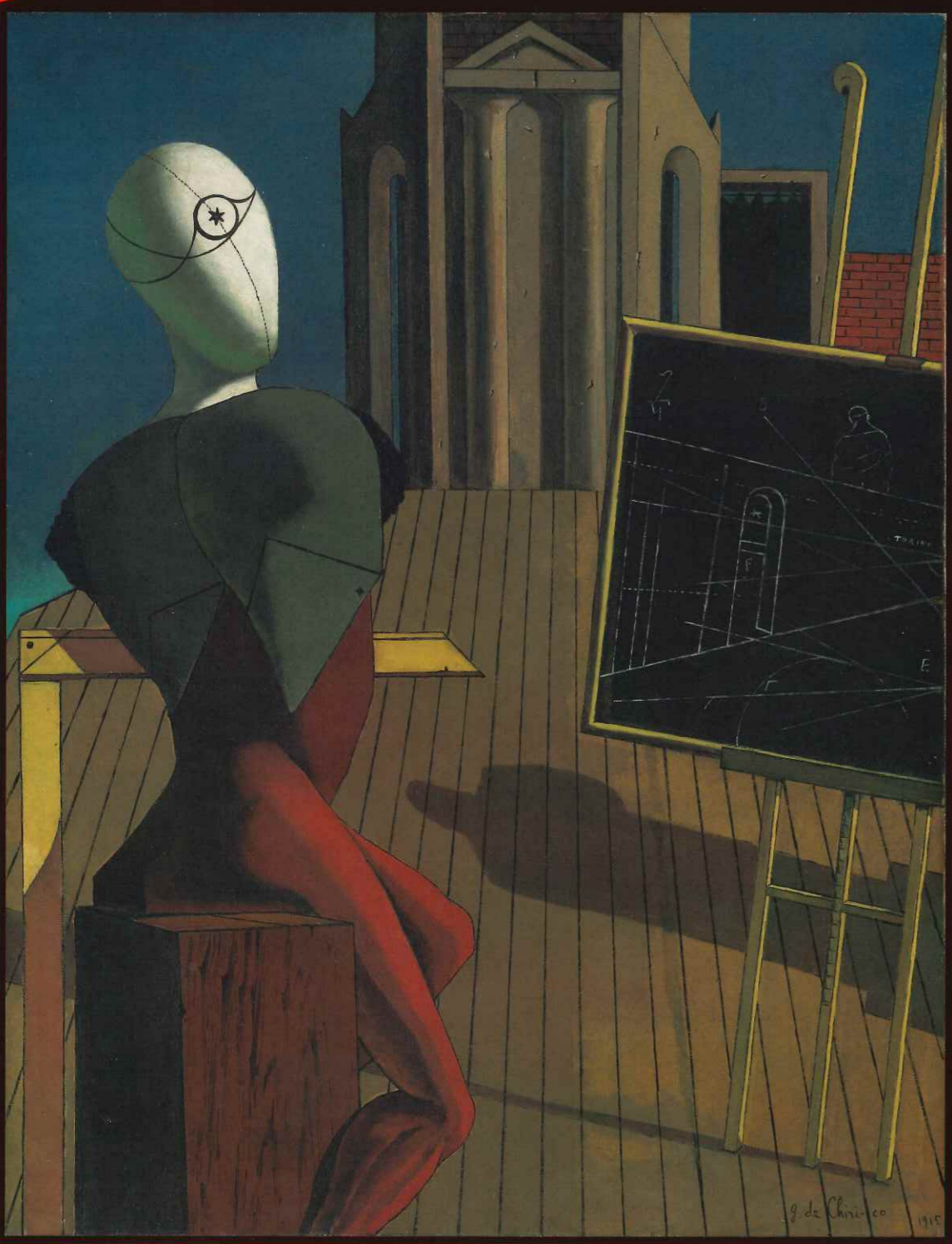

【予言者】1914-15年 油彩・カンヴァス ニューヨーク近代美術館 (James Thrall Soby Bequest)
© Digital image, The Museum of Modern Art, New York / Scala, Firenze © Giorgio de Chirico, by SIAE 2024



9.14²⁰²⁴ (土) - 12.8 (日) 神戸市立博物館
KOBE CITY MUSEUM

休館日：月曜日、9月17日(火)、9月24日(火)、10月15日(火)、11月5日(火)
(ただし9月16日[月・祝]、9月23日[月・振休]、10月14日[月・祝]、11月4日[月・振休]は開館)
開館時間：9:30~17:30(金曜・土曜は20:00まで)
(入場は閉館の30分前まで)

- 主催 神戸市立博物館、朝日新聞社、関西テレビ放送
- 後援 イタリア大使館
- 特別協賛 大和証券グループ
- 協賛 大和ハウス工業、NISSHA
- 企画協力 ジョルジョ・エ・イーザ・デ・キリコ財団、メタモルフォジ財団
- 特別協力 イタリア文化会館・大阪
- 協力 日本航空、日本貨物航空、ルフトハンザ カーゴ AG、ITAエアウェイズ

9.14²⁰²⁴ (土) - 12.8 (日) 神戸市立博物館
KOBE CITY MUSEUM

Giorgio de Chirico: Metaphysical Journey

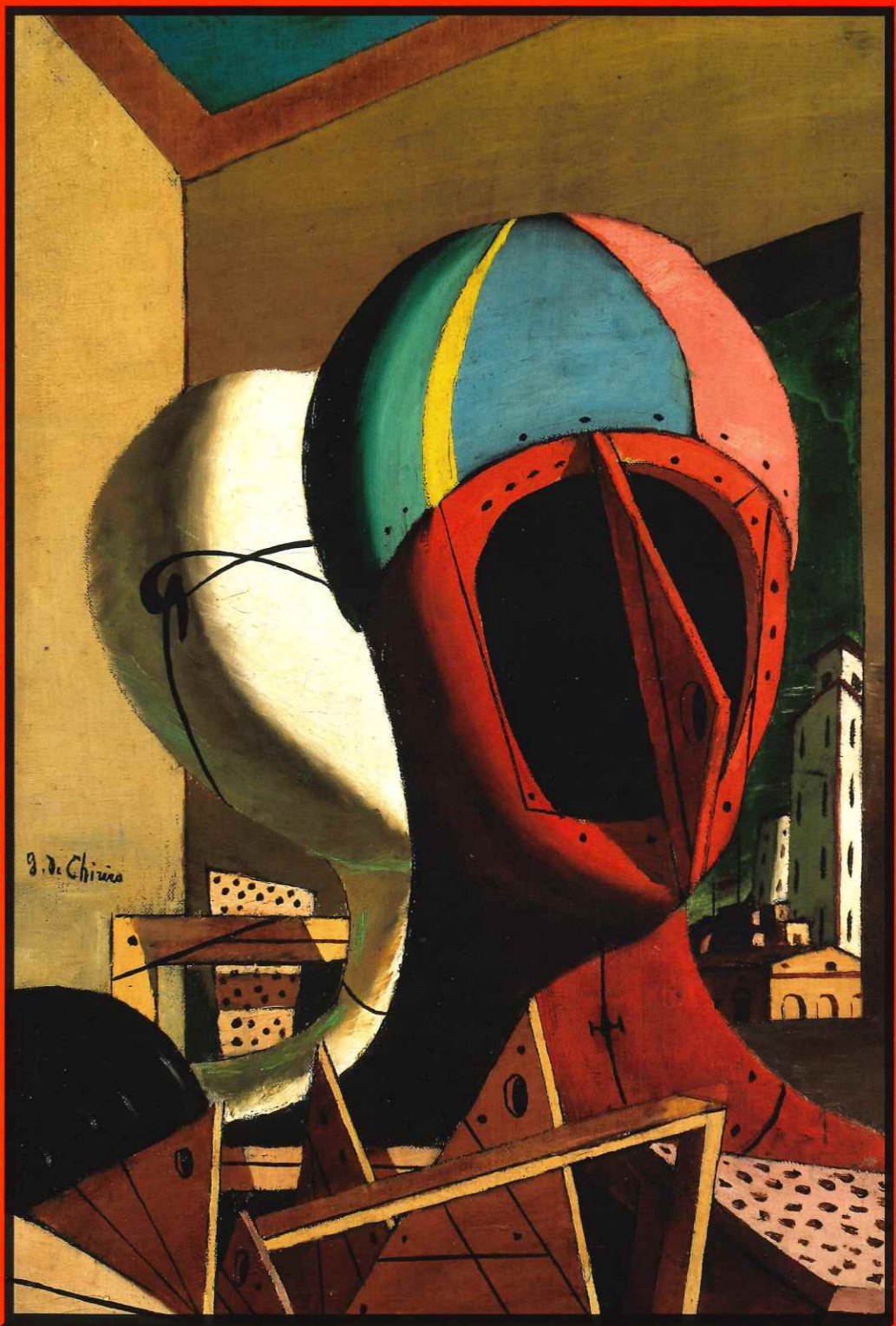

【預言者】1914-15年 油彩・カンヴァス ニューヨーク近代美術館 (James Thrall Soby Bequest)
© Digital image, The Museum of Modern Art, New York / Scala, Firenze © Giorgio de Chirico, by SIAE 2024



9.14²⁰²⁴ (土) - 12.8 (日) 神戸市立博物館
KOBE CITY MUSEUM

休館日：月曜日、9月17日(火)、9月24日(火)、10月15日(火)、11月5日(火)
(ただし9月16日[月・祝]、9月23日[月・振休]、10月14日[月・祝]、11月4日[月・振休]は開館)
開館時間：9:30~17:30(金曜・土曜は20:00まで)
(入場は閉館の30分前まで)

- 主催 神戸市立博物館、朝日新聞社、関西テレビ放送
- 後援 イタリア大使館
- 特別協賛 大和証券グループ
- 協賛 大和ハウス工業、NISSHA
- 企画協力 ジョルジョ・エ・イーザ・デ・キリコ財団、メタモルフォジ財団
- 特別協力 イタリア文化会館・大阪
- 協力 日本航空、日本貨物航空、ルフトハンザ カーゴ AG、ITAエアウェイズ

わたしは、謎を愛する。

20世紀美術に衝撃を与えた孤高の画家デ・キリコ、

| 入場料金(消費税込) | | | |
|------------|-------|-------|-------|
| | 一般 | 大学生 | 高校生以下 |
| 当日券 | 2000円 | 1000円 | 無料 |
| 前売・団体券 | 1800円 | 900円 | 無料 |

○神戸市在住で満65歳以上の方は当日一般料金の半額。(確認できるものをご持参ください)○団体は20名以上。○障害のある方は障害者手帳等の提示で無料。(確認できるものをご持参ください)

前売ペア券 3,400円
2枚一組。1枚ずつの使用も可能です。

【数量限定】前売9月限定券 1,500円(一般のみ)
9月14日(土)から9月29日(日)の期間のみ入場できます。(10月以降は入場不可)

前売券販売期間
2024年6月22日(土)10:00~9月13日(金)23:59
※前売9月限定券は予定数に達し次第、販売終了

販売場所:
公式オンラインチケット、ローソンチケット [53100]、チケットぴあ [686-940]、イープラス、セブンチケット、楽天チケット、CNプレイガイド、アノニュー!ほか

会期中のイベント等、最新情報は公式HPをご確認ください

音声ガイド

ナビゲーター
ムロツヨシさん(役者)

貸出料金:
会場レンタル版 1台650円(税込)
アプリ配信版(iOS/Android)「聴く美術」
配信料金700円(税込) ※配信期間限定

さまざまな役柄でドラマ・映画・舞台に出演している役者のムロツヨシさんが音声ガイドに初登場!「形而上絵画」とはなにか?不思議な世界を分かりやすく解説します。

ムロツヨシさんコメント
ひとりの表現者として、何ができるか。皆さまとデ・キリコの作品との出会いに、お供させて頂いたら嬉しい限りです。宜しくお願い致します、ムロツヨシです。

テーマ曲

クロード・ドビュッシー
「喜びの鳥」

ピアノ
辻井伸行さん

デ・キリコとも縁のあるドビュッシーの超絶技巧あふれる楽曲を辻井伸行さんが軽やかに弾きこなします。

辻井伸行さんコメント
デ・キリコと一緒に仕事をされたことがあるというドビュッシーは、自分も大好きな作曲家の1人です。「喜びの鳥」は妻のうたでもあり、美術にもゆかりの深い楽曲なので、デ・キリコの作品を観ながら、みなさまに聴いていただけたらうれしいです。



神戸市立博物館 KOBECITY MUSEUM

〒650-0034 神戸市中央区京町24番地
○JR「三ノ宮」駅、阪急・阪神「神戸三宮」駅、神戸市営地下鉄(西神・山手線)・ポートライナー「三宮」駅から南西へ徒歩約10分○JR・阪神「元町」駅から南東へ徒歩約10分○神戸市営地下鉄(海岸線)「旧居留地・大丸前」駅から南東へ徒歩約8分○新幹線「新神戸」駅から神戸市営地下鉄(西神・山手線)に乗り換え、「三宮」駅下車○神戸空港からポートライナーで「三宮」駅下車
※博物館には駐車場がありません。お近くの有料駐車場をご利用ください。

公式HP
<https://dechirico.exhibit.jp/>

神戸展HP
<https://www.ktv.jp/event/dechirico/>

お問い合わせ 078-391-0035

X @dechirico2024 Instagram @dechirico_japan

かつてない大回顧展!



《球体とビスケットのある形而上的室内》
1971年 油彩・カンヴァス ジョルジョ・エ・イーザ・デ・キリコ財団
Fondazione Giorgio e Isa de Chirico, Roma © Giorgio de Chirico, by SIAE 2024

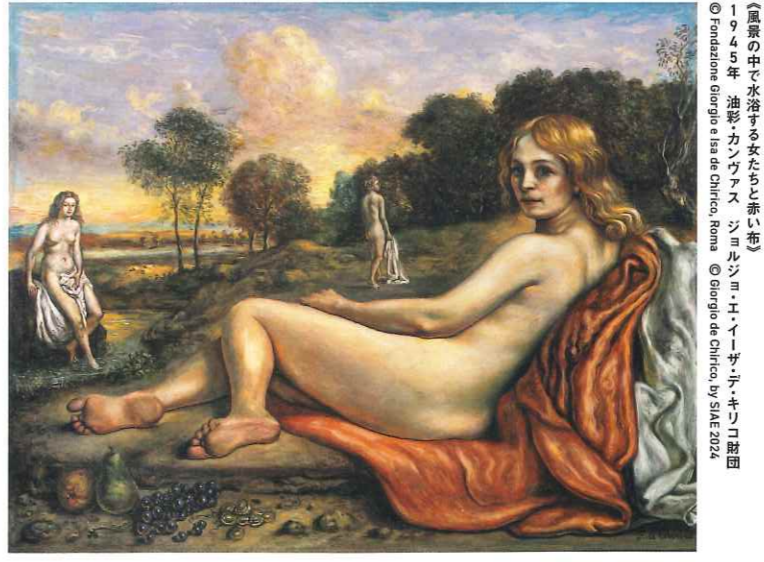

《風景の中で水浴する女たち(赤い布)》
1945年 油彩・カンヴァス ジョルジョ・エ・イーザ・デ・キリコ財団
Fondazione Giorgio e Isa de Chirico, Roma © Giorgio de Chirico, by SIAE 2024



《オデュッセウスの帰還》
1968年 油彩・カンヴァス
ジョルジョ・エ・イーザ・デ・キリコ財団
Fondazione Giorgio e Isa de Chirico, Roma
© Giorgio de Chirico, by SIAE 2024

街角で遭遇した形而上的な情景

神話? 現実? 彼女の正体は…

自らを英雄になぞらえて



《バラ色の塔のあるイタリア広場》
1934年頃 油彩・カンヴァス
トレント・エ・ロヴェレート近現代美術館(L.F.コレクションより長期貸与)
© Archivio Fotografico e Mediateca Mart © Giorgio de Chirico, by SIAE 2024

デ・キリコがとらわれた午後の憂愁



《燃えつきた太陽のある形而上的室内》 1971年 油彩・カンヴァス
ジョルジョ・エ・イーザ・デ・キリコ財団
© Fondazione Giorgio e Isa de Chirico, Roma © Giorgio de Chirico, by SIAE 2024

コードで結ばれた太陽と月



ジョルジョ・デ・キリコ、1932年
© Man Ray 2015 Trust / ADAGP, Paris & JASPAR, Tokyo 2023, Image: Telimage, Paris

Giorgio de Chirico 1888-1978

ジョルジョ・デ・キリコ

ギリシャのヴォロスで誕生。ミュンヘン滞り時代にニーチェの哲学や、ベックリンの作品から影響を受ける。「形而上絵画」と名付けた作品群が、詩人のアポリネールやシュルレアリストらに衝撃を与えた。過去作の再制作や引用の手法は非難もされたが、生涯、世間の評価に左右されず創作を続けた。



《自画像》 1922年頃 油彩・カンヴァス トレド美術館
© Giorgio de Chirico, by SIAE 2024



《燃えつきた太陽のある形而上的室内》 1971年 油彩・カンヴァス
ジョルジョ・エ・イーザ・デ・キリコ財団
© Fondazione Giorgio e Isa de Chirico, Roma © Giorgio de Chirico, by SIAE 2024

交錯する視線が語るものとは?

なにもの?!

《燃えつきた太陽のある形而上的室内》 1971年 油彩・カンヴァス
ジョルジョ・エ・イーザ・デ・キリコ財団
© Fondazione Giorgio e Isa de Chirico, Roma © Giorgio de Chirico, by SIAE 2024

イタリア人の両親のもとギリシャで生を受けた**ジョルジョ・デ・キリコ(1888-1978)**。1910年頃から、簡潔明瞭な構成で広場や室内を描きながらも、**歪んだ遠近法、脈絡のないモチーフの配置、幻想的な雰囲気**によって、日常の奥に潜む**非日常**を表した絵画を描き始めます。後に「**形而上絵画**」と名付けた1910年代の作品は、サルバドール・ダリやルネ・マグリットといったシュルレアリスムの画家をはじめ、数多くの芸術家に衝撃を与えました。1919年以降は伝統的な絵画技法に興味を抱くようになり、**古典絵画の様式へと回帰**していきます。それと同時に以前の形而上絵画の題材を取り上げた作品も頻りに制作するなど、90歳で亡くなるまで創作を続けました。

本展はデ・キリコのおよそ70年にわたる画業を「**イタリア広場**」「**形而上的室内**」「**マヌカン**」などのテーマに分け、初期から晩年までの絵画を余すところなく紹介。さらに彼が手掛けた彫刻や舞台美術も展示する、日本ではかつてない規模の回顧展です。デ・キリコ芸術の全体像に迫り、その**唯一無二の表現力**を堪能できるまたとない機会となるでしょう。

～ 3/31 Sun.

7/13 Sat. ～ 9/23 Mon.

10/5 Sat. ～ 12/15 Sun.

1/4 Sat. ～ 4/6 Sun.

〈展示室 1・2〉

特別展

〈展示室 1・2〉

特別展

〈展示室 1・2〉

コレクション企画展示

〈展示室 1・2〉

サインのない絵画
コレクション企画展示
Collection Exhibition
きらめく原石たち

※休館のお知らせ
4/1(月)～7/12(金)
整備工事のため
休館いたします。

絵本の旅-グリム、世界の昔話、
ゆかりの作家と神戸の出版文化

当館で初めて絵本原画の自主企画展を開催します。地元ゆかりの作家たちの作品や、神戸市に拠点を置き、翻訳出版を長年手がけてきたBL出版株式会社の特別協力を得て、グリム童話や世界の昔話を含め、30人以上の作家が描いた約200点の原画を5章構成で紹介いたします。他にも会期中には、多彩なイベントを開催する予定です。夏休みはぜひ、小磯記念美術館で新しい世界にふれてみてください。



さかたきまこ「金の鳥」(2018年12月20日発行)

©2018 Kiyoko Sakata
原画 作家蔵

〈展示室 3〉

東郷青児展

SOMPO美術館が収蔵する東郷青児作品から、油彩・素描・彫刻等、約70点を展示します。東郷は、戦前より前衛的な作風で知られ、戦後いち早く二科会を再建し、長く同会を牽引しました。もの憂げな女性像に、ひとめで東郷のものど分かる独自の定型を作り出しました。本展では、初期から晩年までの画業を一望します。



東郷青児《若い手袋》1933 SOMPO美術館蔵

(戦後ジャンヌより寄託)



東郷青児《望郷》1959 SOMPO美術館蔵

©Sompo Museum of Art, 23/20

〈展示室 3〉

昭和の洋画

-特集・没後80年 林重義を中心に

林重義(1896～1944)は戦前の神戸洋画壇で活躍しました。外国風景やサーカスを主題とする作品を数多く描き、六甲山の風景や日本画風の静物画を制作しました。本展では昨年度に寄贈された珍しい版画作品を含む林作品一堂に展示します。1994年に、当館で開催した没後50年展以来の規模となります。同時代を生きた画家たちの作品とあわせてお楽しみください。



林重義《舞妓(赤)》1934年頃 当館蔵

〈展示室 3〉

〈展示室 3〉

小磯良平作品選 III

小磯良平作品選 I

当館で収蔵する小磯良平の作品を展示します。



小磯良平《静》1965-74 当館蔵

〈展示室 3〉

小磯良平作品選 II

当館で収蔵する小磯良平の作品を展示します。



小磯良平《静物》1964 当館蔵

〈展示室 3〉

小磯良平作品選 III

当館で収蔵する小磯良平の作品を展示します。



小磯良平《暖のある静物》1948 当館蔵

〈展示室 3〉

カレンダー(休館日)

Calendar grid showing dates and days of the week for the exhibition period from April to March.

■: 休館日 年間を通して展覧会スタンプラリーを開催します。ぜひご参加ください。

企画展

生誕120年記念 小松益喜の作品で神戸散歩

-せつかくなのでヨーロッパにも!

4月20日(土) ▶ 6月16日(日)

4 本年生誕120年を迎える小松益喜(1904-2002)は、高知市に生まれ、東京美術学校で学びました。縁あって神戸に住むことになり、異人館を描き続けた画家です。ありし日の神戸の様子がとどめられた懐かしい風景の情感に触れていただければと思います。あわせて、小松が現地で描いたヨーロッパ風景も紹介します。時空を超えた脳内散歩(?)をお楽しみください!



小松益喜《古風な門・古風な家》1936-37年頃 当館蔵

特別展

はしもとみお展 - 時を刻むいきものたち -

6月29日(土) ▶ 9月16日(月)

7 8 9 ふれあった動物との思い出が込められているからでしょうか?はしもとみお(1980-)が制作する動物たちの彫刻は、ぬくもりや息づかいまでも感じさせます。本展は、「時間」をテーマに、モデルの動物たちが生きてきた時間と、はしもとみおが過ごしてきた時間をつないだ軌跡をたどります。新作を含む彫刻やスケッチなど、制作の背景も紹介します。



《ゴン》2023年 個人蔵 撮影:ウラタカヒデ

特別展

響きあう絵画 宮城県美術館コレクション

カンディンスキー、高橋由一から具体まで

10月5日(土) ▶ 2025年1月26日(日)

10 11 12 1 宮城県美術館は1981(昭和56)年に宮城県仙台市に開館しました。継続的な収集活動により、現在は7,000点を超える作品を収蔵しています。本展は、明治から昭和に至る近代絵画を中心に、カンディンスキーやクレーなど、同美術館のコレクションを代表する作品を紹介するものです。少し遠いところから、名画たちが神戸にやってくる、またとない機会です!



満谷国四郎《裸婦》1915年 宮城県美術館蔵

第11回 日展

2月15日(土) ▶ 3月23日(日)

2 3 「日展」神戸展が、2023年から引き続き六甲アイランドで開催されます。日展は、明治40年の文展に始まり、戦後、「日展」となった長い歴史と伝統を誇る美術展です。日本画・洋画・彫刻・工芸美術・書の5科で構成され、全国巡回の基本作品と、兵庫・大阪・奈良・和歌山の地元入選作品をあわせて一堂に展覧します。本展は、神戸ファッション美術館との合同展示です。



開館時間 午前10時～午後5時 (入館は午後4時30分まで)

休館日 毎週月曜日(祝日の場合は開館)

4月30日(日)、5月7日(日)、7月16日(日)、8月13日(日)、10月15日(日)、11月5日(日)、12月29日(日)～1月3日(月)、1月14日(日)、2月25日(日) 展示替などの臨時休館日

詳しくは美術館ホームページでご確認ください

■ 企画展入館料 一般 200円(150円)、大学生・65歳以上 100円(50円)

・()内は30名以上の団体割引料金

・高校生以下・神戸市在住の65歳以上の方、無料

・小磯記念美術館、神戸ファッション美術館の入館券(半券)をお持ちの方、割引

■ 入館料は展覧会ごとに異なります

ご利用案内

令和 6 年 7 月

第37期第 5 回神戸市社会教育委員会議資料

文化スポーツ局 スポーツ企画課

令和 5 年度公民館事業報告

1. 講座事業

講座事業については、環境や ICT 等の現代的課題、健康、スポーツ等幅広いテーマで講座事業を実施した。前年度と比較して概ね同程度の講座数を企画・運営した。

(1) 短期講座 () は前年度の講座数

| | 春季講座 | 秋季講座 | 合計 |
|-----|---------|---------|-----------|
| 住之江 | 8 (12) | 10 (11) | 18 (23) |
| 葺合 | 6 (3) | 7 (6) | 13 (9) |
| 清風 | 21 (20) | 28 (16) | 49 (36) |
| 長田 | 13 (19) | 14 (16) | 27 (35) |
| 南須磨 | 3 (9) | 8 (13) | 11 (22) |
| 東垂水 | 8 (8) | 5 (6) | 13 (14) |
| 玉津南 | 19 (23) | 26 (16) | 45 (39) |
| 合計 | 78 (94) | 98 (84) | 176 (178) |

(2) サマースクール () は前年度の講座数

| | サマースクール講座数 |
|-----|------------|
| 住之江 | 8 (10) |
| 葺合 | 9 (11) |
| 清風 | 10 (5) |
| 長田 | 12 (19) |
| 南須磨 | 11 (11) |
| 東垂水 | 7 (7) |
| 玉津南 | 15 (16) |
| 合計 | 72 (79) |

2. 施設利用者数推移

(人)

| | R5 | R4 | R3 | R2 | R1 |
|------|---------|---------|---------|---------|---------|
| 利用者数 | 199,231 | 166,953 | 135,172 | 100,123 | 208,678 |



2024 神戸市立公民館

サマースクール

参加者
募集!!

●公民館サマースクールの申込締切は●

7月2日(火)
17:00 締切

神戸市立
公民館



〇〇公民館 検索
※〇〇に公民館名を入れて下さい。

夏休みの
思い出と宿題は
これで バッチリ!

応募は2次元コードから応募先の公民館へ インターネットにてお申込みください。(4ページ参照)

- ◇：要参加（必ず1名のみ参加してください。2名参加不可）
- ◎：要参加（必ず参加してください） ○：参加可（いっしょに活動できます） △：見学可
- ▲：見学不可（児童・幼児は保護者と待機）
- ×：待機不可（参加者以外の児童・幼児は連れて来ないでください）
- ※ SDGs 印は公民館のSDGs（持続可能な開発目標）教室です。

館外の教室

| 記号 | 応募先 | 教室名 | 開催日 | 時間 | 対象 | 保護者 | 対象未済 | 定員 | 教材費 | 集合場所 | 備考 |
|----|-----|--|---------|-------------|------------------|-----|------|------------|------|---------------------|------------------------------------|
| A | 住之江 | 夏休み親子市場見学会① ～東部市場って、どんなところ?～ | 7/22(月) | 6:45～8:30 | 小学生と 保護者1名 | ◇ | × | 15組 30名 | 無料 | 神戸市中央卸売市場 東部市場 | 車での来場可 (駐車場有り) |
| B | 住之江 | 夏休み親子市場見学会② ～東部市場って、どんなところ?～ | 7/26(金) | 6:45～8:30 | 小学生と 保護者1名 | ◇ | × | 15組 30名 | 無料 | 神戸市中央卸売市場 東部市場 | 車での来場可 (駐車場有り) |
| C | 住之江 | 図書館は地下にも本があるんだよ!① 「中央図書館バックヤード親子見学ツアー」 | 8/8(木) | 10:00～12:00 | 小2～6年生と 保護者1名 | ◇ | × | 10組 20名 | 無料 | 神戸市立中央図書館 3階閲覧室2 | 駐輪場有り |
| D | 住之江 | 図書館は地下にも本があるんだよ!② 「中央図書館バックヤード親子見学ツアー」 | 8/9(金) | 10:00～12:00 | 小2～6年生と 保護者1名 | ◇ | × | 10組 20名 | 無料 | 神戸市立中央図書館 3階閲覧室2 | 駐輪場有り |
| E | 住之江 | 地下鉄の基地は地下にある!! 「親子地下鉄御崎車両基地見学」 | 8/21(水) | 9:50～12:00 | 小学生と 保護者1名 | ◇ | × | 20組 40名 | 無料 | 御崎Uビル | |
| F | 葺合 | 宿題バッチリ! 読書感想文の書き方① ～読書感想文が苦手な人にちょっとヒント～ | 8/1(木) | 10:30～11:45 | 小1年生と 保護者 | ◎ | △ | 15組 30名 | 無料 | 神戸市立中央図書館 3階閲覧室2 | 筆記用具持参 駐輪場有り |
| G | 葺合 | 宿題バッチリ! 読書感想文の書き方② ～読書感想文が苦手な人にちょっとヒント～ | 8/1(木) | 13:30～14:45 | 小2～6年生と 保護者 | ◎ | △ | 15組 30名 | 無料 | 神戸市立中央図書館 3階閲覧室2 | 筆記用具持参 駐輪場有り |
| H | 葺合 | 宿題バッチリ! 読書感想文の書き方③ ～読書感想文が苦手な人にちょっとヒント～ | 8/3(土) | 10:30～11:45 | 小2～6年生と 保護者 | ◎ | △ | 15組 30名 | 無料 | 神戸市立中央図書館 3階閲覧室2 | 筆記用具持参 駐輪場有り |
| I | 長田 | くららベーカリーでパンづくり① | 7/25(木) | 13:50～16:10 | 小学生 | △ | △ | 15名 | 700円 | 長田公民館 | 実際にパンを作ります |
| J | 長田 | くららベーカリーでパンづくり② | 8/1(木) | 13:50～16:10 | 小学生 | △ | △ | 15名 | 700円 | 長田公民館 | 実際にパンを作ります |
| K | 長田 | 映像体験&スタジオ施設見学! 「サンテレビ親子探検隊」 | 8/6(火) | 13:30～16:00 | 小4～6年生と 保護者1名 | ◇ | × | 10組 20名 | 無料 | サンテレビ入口 | 報道機関のため、社会 情勢によって中止に なる場合もあり |
| L | 長田 | 日本銀行神戸支店① ～「にちぎん」ってナニ&新しいお札について知ろう～ | 8/19(月) | 9:30～11:30 | 小5～中学生と 保護者1名 | ◇ | × | 16組 32名 | 無料 | 日本銀行神戸支店 北側入口 | |
| M | 長田 | 日本銀行神戸支店② ～「にちぎん」ってナニ&新しいお札について知ろう～ | 8/19(月) | 14:00～16:00 | 小5～中学生と 保護者1名 | ◇ | × | 16組 32名 | 無料 | 日本銀行神戸支店 北側入口 | |
| N | 長田 | 日本銀行神戸支店③ ～「にちぎん」ってナニ&新しいお札について知ろう～ | 8/22(木) | 9:30～11:30 | 小5～中学生と 保護者1名 | ◇ | × | 16組 32名 | 無料 | 日本銀行神戸支店 北側入口 | |
| O | 長田 | 日本銀行神戸支店④ ～「にちぎん」ってナニ&新しいお札について知ろう～ | 8/22(木) | 14:00～16:00 | 小5～中学生と 保護者1名 | ◇ | × | 16組 32名 | 無料 | 日本銀行神戸支店 北側入口 | |
| P | 東垂水 | ガラス細工で携帯ストラップづくり① | 7/23(火) | 13:30～15:00 | 小4～6年生 | ▲ | ▲ | 5名 | 200円 | ゆとり作業所 | PとQの重複申込は不可 |
| Q | 東垂水 | ガラス細工で携帯ストラップづくり② | 7/30(火) | 13:30～15:00 | 小4～6年生 | ▲ | ▲ | 5名 | 200円 | ゆとり作業所 | PとQの重複申込は不可 |
| R | 玉津南 | 親子で行こう! 神戸中央郵便局舞台裏探検ツアー | 8/2(金) | 13:00～15:00 | 小学生と 保護者1名 | ◇ | × | 16組 32名 | 無料 | 神戸中央郵便局 南側入り口 | |

駐輪場・駐車場は基本ありません。申込やバリアフリーの状況については、応募先の公民館にお問い合わせください。

館内の教室

※ご応募の際は下記の印をご確認ください。

- ◇：要参加（必ず1名のみ参加してください。2名参加不可）
- ◎：要参加（必ず参加してください） ○：参加可（いっしょに活動できます）
- △：見学可 ▲：見学不可（児童・幼児は保護者と待機）
- ×：待機不可（参加者以外の児童・幼児は連れて来ないでください）
- ※ SDGs 印は公民館のSDGs（持続可能な開発目標）教室です。

住之江公民館

【問い合わせ・応募先】〒658-0053 神戸市東灘区住吉宮町2-2-3 Tel.078-822-1300 Fax.078-822-7037

| 番号 | 教室名 | 開催日 | 時間 | 対象 | 保護者 | 対象未済 | 定員 | 教材費 | 講師名 |
|----|-------------------------------|-------------------|-------------|--------------|-----|------|--------|----------|-----------------------------|
| 1 | 宿題バッチリ！古代の人も作っていた「組みひも」作りに挑戦！ | 7/24(水) | 13:30～15:30 | 小3～6年生と保護者 | ◎ | × | 9組18名 | 子供1人800円 | 菊地 有希子 |
| 2 | やってみよう！バドミントン体験教室（全2回） | 7/25(木) 8/1(木) | 9:30～11:30 | 小4～6年生 | △ | × | 12名 | 無料 | バドミントン (公民館登録グループ) |
| 3 | よさこいソーランをかつこよく踊ろう！ | 7/25(木) | 14:00～15:30 | 5歳～小学生 | ○ | ○ | 20名 | 無料 | 和楽舞 (公民館登録グループ) |
| 4 | 宿題バッチリ！備長炭電池づくりに挑戦！ | 7/30(火) | 10:30～12:00 | 小3・4年生 | △ | × | 30名 | 無料 | 関西電気保安協会 |
| 5 | 宿題バッチリ！モーターづくりに挑戦！ | 7/30(火) | 13:30～15:00 | 小5・6年生 | △ | × | 30名 | 無料 | 関西電気保安協会 |
| 6 | 金銭教育ゲーム おこづかいを上手に使って夢をかなえよう！ | 8/3(土) | 13:30～16:30 | 小4～6年生と保護者1名 | ◇ | × | 24組48名 | 無料 | 日本FP協会兵庫支部 |
| 7 | 子ども英語A（全7回 詳細は住之江公民館HP） | 9/14(土)～ | 9:30～10:25 | 小1・2年生 | △ | △ | 12名 | 無料 | 神戸海星女子学院大学 Kids English部 |
| 8 | 子ども英語B（全7回 詳細は住之江公民館HP） | 9/14(土)～ | 10:45～11:40 | 小3～6年生 | △ | △ | 12名 | 無料 | 神戸海星女子学院大学 Kids English部 |

葦合公民館

【問い合わせ・応募先】〒651-0081 神戸市中央区真砂通2-1-1 Tel.078-232-4026 Fax.078-232-4028

| 番号 | 教室名 | 開催日 | 時間 | 対象 | 保護者 | 対象未済 | 定員 | 教材費 | 講師名 |
|----|-------------------------------|---------|-------------|--------|-----|------|-----|------|------------------------|
| 9 | 宿題バッチリ！親子で古代の編み機を使ってコースターを作ろう | 7/23(火) | 14:00～16:00 | 小4～6年生 | ○ | × | 20名 | 500円 | 神戸市埋蔵文化財センター 学芸員 |
| 10 | 楽しく英語で遊ぼう！先生は高校生 | 7/26(金) | 14:00～15:30 | 小学生 | △ | △ | 20名 | 無料 | 葦合高校生徒 |
| 11 | チャレンジ！初めてのバドミントン体験教室 | 7/29(月) | 14:30～16:00 | 小4～6年生 | △ | △ | 20名 | 無料 | バド・ソフトA (公民館登録グループ) |
| 12 | 宿題バッチリ！親子でまが玉を作ろう | 7/30(火) | 14:00～16:00 | 小4～6年生 | ○ | × | 20名 | 300円 | 神戸市埋蔵文化財センター 学芸員 |
| 13 | 宿題バッチリ！楽器を作ろう① | 8/2(金) | 10:00～11:30 | 小4～6年生 | △ | △ | 20名 | 500円 | くらしか関西 |
| 14 | 宿題バッチリ！楽器を作ろう② | 8/2(金) | 14:00～15:30 | 小4～6年生 | △ | △ | 20名 | 500円 | くらしか関西 |
| 15 | 宿題バッチリ！備長炭電池づくりに挑戦 | 8/6(火) | 10:30～12:00 | 小3・4年生 | △ | × | 20名 | 無料 | 関西電気保安協会 |
| 16 | 宿題バッチリ！モーターづくりに挑戦 | 8/6(火) | 13:30～15:00 | 小5・6年生 | △ | × | 20名 | 無料 | 関西電気保安協会 |

清風公民館

【問い合わせ・応募先】〒650-0017 神戸市中央区楠町8-10-3 Tel.078-371-3319 Fax.078-371-3327

| 番号 | 教室名 | 開催日 | 時間 | 対象 | 保護者 | 対象未済 | 定員 | 教材費 | 講師名 |
|----|--|--------------------|-------------|------------|-----|------|-----|--------|---------------------------|
| 17 | 虫の王様A 針金やテープなど、いろんな素材でカブトムシやクワガタをつくりま | 7/22(月) | 10:00～12:00 | 小学生 | ▲ | ▲ | 20名 | 800円 | 日本臨床美術協会認定 臨床美術士4名 |
| 18 | 虫の王様B 針金やテープなど、いろんな素材でカブトムシやクワガタをつくりま | 7/22(月) | 13:30～15:30 | 小学生 | ▲ | ▲ | 20名 | 800円 | 日本臨床美術協会認定 臨床美術士4名 |
| 19 | 親子で体験～茶道教室～ | 7/22(月) | 14:00～15:30 | 小4～6年生と保護者 | ◎ | × | 5組 | 1組700円 | 茶道すみれ (公民館登録グループ) |
| 20 | とうげい教室A～想いを形に～(全2回) | 7/26(金) 8/16(金) | 10:30～12:00 | 小～中学生 | ▲ | ▲ | 15名 | 800円 | 西脇 正明 |
| 21 | とうげい教室B～想いを形に～(全2回) | 7/26(金) 8/16(金) | 13:30～15:00 | 小～中学生 | ▲ | ▲ | 15名 | 800円 | 西脇 正明 |
| 22 | 読もう！打とう！感動！点字入門 SDGs | 7/29(月) | 10:00～12:00 | 小3～中学生 | ○ | × | 15名 | 無料 | 神戸市立点字図書館と 点字ボランティア点灯虫 |
| 23 | 子供卓球～楽しくピンポン～ | 7/30(火) | 10:00～12:00 | 小3～中学生 | △ | △ | 20名 | 無料 | TTSタカハシと 公民館登録グループ有志 |
| 24 | ハイキューキッズ小学生バレーボール教室 | 8/1(木) | 10:00～12:00 | 小4～6年生と保護者 | △ | △ | 20名 | 無料 | 公民館登録グループ有志 |
| 25 | 手から生まれる素敵な言葉～手話入門～ SDGs | 8/5(月) | 10:00～12:00 | 小学生 | ○ | × | 25名 | 無料 | パンジー (公民館登録グループ) |

長田公民館

【問い合わせ・応募先】〒653-0004 神戸市長田区四番町4-51 Tel.078-575-1374 Fax.078-575-1785

| 番号 | 教室名 | 開催日 | 時間 | 対象 | 保護者 | 対象未済 | 定員 | 教材費 | 講師名 |
|----|--------------------------------|--------------------|-------------|--------|-----|------|-----|------|-----------------------|
| 26 | マジックに挑戦！～アツと驚く！明日からできる簡単マジック～ | 7/20(土) | 13:30～15:00 | 小学生 | △ | △ | 20名 | 無料 | 松平 憲長と 公民館登録グループ |
| 27 | 陶芸教室①～自分だけの作品作り～(全2回) | 7/23(火) 8/20(火) | 10:00～11:30 | 小・中学生 | ▲ | ▲ | 15名 | 700円 | 西脇 正明 |
| 28 | 陶芸教室②～自分だけの作品作り～(全2回) | 7/23(火) 8/20(火) | 13:00～14:30 | 小・中学生 | ▲ | ▲ | 15名 | 700円 | 西脇 正明 |
| 29 | チャレンジスポーツ！子供卓球～楽しくラリー！何回続くかな？～ | 7/24(水) | 13:00～15:00 | 小4～6年生 | △ | △ | 20名 | 無料 | TTSタカハシと 公民館登録グループ |
| 30 | 理科実験～ロボット自動車～ | 7/30(火) | 14:00～16:25 | 小3～6年生 | △ | △ | 20名 | 700円 | くらしか関西 |
| 31 | 手芸に挑戦！～夏の風物詩 金魚の飾りを作ろう～ | 7/31(水) | 13:00～14:30 | 小学生 | △ | △ | 20名 | 無料 | 春風会 (公民館登録グループ) |

南須磨公民館

【問い合わせ・応募先】〒654-0038 神戸市須磨区青葉町2-2-3 Tel.078-735-2770 Fax.078-735-2782

| 番号 | 教室名 | 開催日 | 時間 | 対象 | 保護者 | 対象未済 | 定員 | 教材費 | 講師名 |
|----|---|--------------|-------------|----------------|-----|------|-----------|------|----------------------|
| 32 | 夏休みの自由研究はこれで決まり！ 作ってみよう川柳！～5・7・5を楽しもう～ | 8/2(金) | 10:00～12:00 | 小4～中学生 | ○ | △ | 15名 | 無料 | 長島 敏子と 公民館登録グループ |
| 33 | 体験！須磨琴のすてきな音色を響かせよう！ | 8/5(月) | 10:00～12:00 | 小・中学生 | △ | △ | 15名 | 無料 | 黒田 陽子と 公民館登録グループ |
| 34 | 今年の夏まつりはこれで決まり！親子で浴衣を！着付け教室 | 8/6(火) | 10:00～12:00 | 女子小・中学生と 母親 | ◎ | × | 5組 10名 | 無料 | 今川 ゆかりと 公民館登録グループ |
| 35 | 体験！手話で自己紹介&歌に挑戦しよう！ SDGs | 8/7(水) | 13:30～15:30 | 小学生 | △ | △ | 30名 | 無料 | 岡野 美里と 公民館登録グループ |
| 36 | 夏休みの自由研究はこれで決まり！ 土をこねこね！わくわく陶芸①(全2回) | 8/8(木)・22(木) | 10:00～11:30 | 小1・2年生 | ▲ | ▲ | 12名 | 700円 | 西脇 正明と 公民館登録グループ |
| 37 | 夏休みの自由研究はこれで決まり！ 土をこねこね！わくわく陶芸②(全2回) | 8/8(木)・22(木) | 13:30～15:00 | 小3～中学生 | ▲ | ▲ | 12名 | 700円 | 西脇 正明と 公民館登録グループ |
| 38 | 体験！新体操～男の子も女の子も集まれ！～ | 8/21(水) | 10:00～12:00 | 小学生 | △ | △ | 16名 | 無料 | 大本 友香と 公民館登録グループ |
| 39 | 体験！剣道教室 | 8/21(水) | 15:00～17:00 | 小学生 | △ | △ | 20名 | 無料 | 須磨剣友会 (公民館登録グループ) |
| 40 | 夏休みの自由研究はこれで決まり！ 絵手紙にチャレンジ！～ヘタがいい ヘタがいい～ | 8/28(水) | 14:00～16:00 | 小3～中学生 | ▲ | ▲ | 15名 | 100円 | 堀内 操と 公民館登録グループ |

東垂水公民館

【問い合わせ・応募先】〒655-0886 神戸市垂水区東垂水1-1-1 Tel.078-753-5025 Fax.078-753-0191

| 番号 | 教室名 | 開催日 | 時間 | 対象 | 保護者 | 対象未済 | 定員 | 教材費 | 講師名 |
|----|---|----------------|-------------|--------|-----|------|-----|------|--------------------------|
| 41 | レッツ！スマッシュ バドミントン体験(全3回) | 7/22(月)～24(水) | 10:30～12:00 | 小4～6年生 | △ | △ | 10名 | 無料 | バドミントン同好会 (公民館登録グループ) |
| 42 | 夏休みの自由研究もバッチリ！理科実験 ～ロボット自動車を作って、マイコンで動かそう～ | 7/24(水) | 13:30～16:00 | 小4～6年生 | △ | △ | 20名 | 700円 | くらりか関西 |
| 43 | 折り紙を楽しもう！ | 7/25(木) | 13:30～15:00 | 小学生 | △ | △ | 20名 | 無料 | 馬場 忍 |
| 44 | 体験理科実験～煮干しのお腹から海の環境を考えよう～ SDGs | 7/26(金) | 10:00～12:00 | 小4～6年生 | △ | △ | 10名 | 無料 | 大畑 守男 |
| 45 | 卓球教室～ラケットのもち方からラリーまで～(全3回) | 7/30(火)～8/1(木) | 9:00～10:30 | 小4～6年生 | △ | △ | 20名 | 無料 | 滝 明子・磯部 妙子と 公民館グループ |
| 46 | レッツ！ソーイング～手さげ袋を作ろう～ | 8/7(水) | 13:00～15:00 | 小5・6年生 | △ | △ | 5名 | 無料 | ソーイング (公民館登録グループ) |
| 47 | キッズ茶道体験 | 8/7(水) | 10:30～11:30 | 小学生 | △ | ▲ | 10名 | 300円 | 水東会 (公民館登録グループ) |

玉津南公民館

【問い合わせ・応募先】〒651-2126 神戸市西区玉津町上池314 Tel.078-914-4300 Fax.078-914-8277

| 番号 | 教室名 | 開催日 | 時間 | 対象 | 保護者 | 対象未済 | 定員 | 教材費 | 講師名 |
|----|--|---------|-------------|-------------|-----|------|-----|------|-------------------------|
| 48 | 宿題もバッチリ！陶芸体験をしてみよう | 7/22(月) | 13:00～15:00 | 小4～6年生 | △ | ▲ | 10名 | 800円 | ゆうの会 (公民館登録グループ) |
| 49 | はじめての和太鼓体験① | 7/23(火) | 9:30～10:30 | 小1～3年生 | △ | △ | 20名 | 無料 | 山本 杏輝 |
| 50 | はじめての和太鼓体験② | 7/23(火) | 11:00～12:00 | 小4～6年生 | △ | △ | 20名 | 無料 | 山本 杏輝 |
| 51 | 切り絵教室 ～デザインナイフを使って、切り絵色付け作品を作ろう～ | 7/25(木) | 9:30～12:00 | 小4～6年生 | △ | △ | 10名 | 100円 | 切り絵同好会 (公民館登録グループ) |
| 52 | 樹脂ねんどで作るお寿司屋さん | 7/26(金) | 10:00～12:00 | 小学生 | △ | △ | 15名 | 700円 | パンの花 (公民館登録グループ) |
| 53 | 本物そっくり！食品サンプルを作ろう① | 7/27(土) | 10:30～12:00 | 小学生 | △ | ▲ | 24名 | 600円 | 神戸市学校給食調理士 山本 美由紀 |
| 54 | 本物そっくり！食品サンプルを作ろう② | 7/27(土) | 14:00～15:30 | 小学生 | △ | ▲ | 24名 | 600円 | 神戸市学校給食調理士 山本 美由紀 |
| 55 | レッツ ソーイング～トートバッグを作ろう～ SDGs | 7/29(月) | 13:00～16:00 | 小5・6年生 | △ | △ | 10名 | 800円 | ソーイングクラブ (公民館登録グループ) |
| 56 | バレーボールを体験しよう～いっぱいボールにさわろう～ | 7/30(火) | 10:00～12:00 | 小4～6年生 | ○ | △ | 30名 | 無料 | スイート (公民館登録グループ) |
| 57 | 夏の思い出 親子で茶道体験教室 | 7/31(水) | 10:00～12:00 | 小学生と 保護者 | ◎ | △ | 10組 | 無料 | 竹林の友 (公民館登録グループ) |
| 58 | 声で表現する芸術「詩吟」 | 8/1(木) | 10:00～12:00 | 小学生 | △ | △ | 10名 | 無料 | 詩吟友の会 (公民館登録グループ) |
| 59 | 宿題もバッチリ！七宝焼きキーホルダーを作ってみよう | 8/1(木) | 13:00～15:00 | 小学生 | △ | △ | 30名 | 800円 | ガラスの夢 (公民館登録グループ) |
| 60 | 卓球教室～レッツ！楽しくピンポン！～ | 8/5(月) | 10:00～12:00 | 小3～6年生 | △ | △ | 24名 | 無料 | 王塚台クラブ (公民館登録グループ) |
| 61 | 牛乳パックを使って小物入れづくり (ちょっと工夫して工作) SDGs | 8/5(月) | 13:00～15:00 | 小1～3年生 | △ | △ | 10名 | 100円 | 手芸友の会 (公民館登録グループ) |
| 62 | 書道に触れてみよう！ | 8/20(火) | 18:30～19:30 | 小3～6年生 | ○ | △ | 5組 | 無料 | 明信書道会 (公民館登録グループ) |

KOBE 生涯学習パスポート

「マナビ」単位認定制度

のご案内



生涯学習のイメージキャラクター「マナビ」

市内7公民館はじめ、連携施設で対象講座や教室を受講すると、1講座(教室)につき1単位を認定します。自分の学びの記録を残すことができます。

詳しくは、各公民館窓口でお問い合わせください。

神戸生涯学習パスポート

検索



マナビ
単位認定制度

サマースクールの 応募について



公民館サマースクールの申込締切は

7月2日(火) 17:00

6月3日(月) 9:00から申込が可能です。

サマースクールはインターネットでの申込となります。

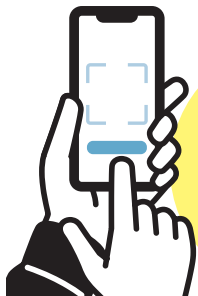

申込は
PC・スマホ
から



以下の2つのいずれかの方法で、申込ページから申込。

- ① 左の2次元コードから
- ② 「神戸市立公民館 サマースクールインターネット申込」で検索
(<https://www.city.kobe.lg.jp/a41153/kominkansummerschool.html>)

- ・1教室につき、1申込に限ります。
- ・インターネットでの申込ができない場合は、各館へお問い合わせください。
- ・収集した個人情報は、教室の運営以外には利用いたしません。

申込の流れ

STEP1

講座申込

(申込者→おでかけ KOBE)



STEP2

申込の受付メール

(おでかけ KOBE → 申込者)

注：このメールは当選メールではありません。



STEP3

当選・落選メール

(各公民館→申込者)

7月9日までに発送

注：このメールで、当選・落選が決定します。



申込にあたっての注意事項

- ・応募者が多数の場合は抽選になります。抽選結果は、7月9日(火)までに発送予定です。少数の場合は教室を中止することがあります。
- ・兄弟姉妹が同じ教室に応募する場合は、1申込に全員のお名前を入力してください。
- ・友達同士で同じ教室に応募する場合は、1申込では申込できません。別々に申し込んでください。
- ・保護者と対象外の児童・幼児については、「保護者」・「対象未満」欄の印(◇○●△▲×)をよくご確認のうえ、ご応募ください。
- ・「保護者」欄が◇と○、○の教室は、参加される保護者名も必ずご記入ください。
- ・当選・落選結果はメールで通知します。それに伴い、ドメインが@office.city.kobe.lg.jpからのメールを受け取るよう受信設定してください。
- ・当選・落選結果が、迷惑メールフォルダー等に通知される場合があります。必ず迷惑メールフォルダー等もご確認ください。
- ・7月10日(水)を過ぎても当選・落選メールが届かない場合、応募先の公民館にご連絡ください。
- ・ご応募された児童・幼児・保護者以外は参加できませんので、ご注意ください。
- ・教材費が必要な教室がありますので、よくご確認ください。
- ・キャンセルの場合は、必ず応募先の公民館にご連絡ください。
- ・キャンセルの場合は、原則教材費をいただきます。
- ・複数開催する教室において欠席された場合は、その分の教材費を減額・返却することはできません。
- ・バリアフリーの状況については、各公民館にお問い合わせください。

お問い合わせは
各公民館 まで

住之江公民館

〒658-0053 東灘区住吉宮町2-2-3
Tel.822-1300 Fax.078-822-7037

- ・JR 住吉駅より南へ徒歩約10分
- ・阪神住吉駅より東へ徒歩約2分

葺合公民館

〒651-0081 中央区真砂通2-1-1
Tel.232-4026 Fax.078-232-4028

- ・阪神春日野道駅より南西へ徒歩約10分
- ・JR三ノ宮駅より南東へ徒歩約15分
- ・JR神戸駅より市バス7系統、市民交流センター下車、東へ徒歩約5分

清風公民館

〒650-0017 中央区楠町8-10-3
Tel.371-3319 Fax.078-371-3327

- ・市営地下鉄大倉山駅東①出口より北東へ徒歩約5分
- ・高速神戸駅より北東へ徒歩約12分
- ・JR 神戸駅より北東へ徒歩約15分

長田公民館

〒653-0004 長田区四番町4-51
Tel.575-1374 Fax.078-575-1785

- ・高速長田駅より東へ徒歩約8分
- ・市営地下鉄長田駅東②出口より東へ徒歩約5分

南須磨公民館

〒654-0038 須磨区青葉町2-2-3
Tel.735-2770 Fax.078-735-2782

- ・JR 鷹取駅より南西へ徒歩約7分

東垂水公民館

〒655-0886 垂水区東垂水1-1-1
Tel.753-5025 Fax.078-753-0191

- ・山陽滝の茶屋駅より北西へ徒歩約12分
- ・垂水駅東口バス停よりバス57系統、24系統で約10分王居殿3丁目下車すぐ

玉津南公民館

〒651-2126 西区玉津町上池314
Tel.914-4300 Fax.078-914-8277

- ・JR 明石駅より北西へ徒歩約20分
- ・JR 明石駅より神姫バス約5分
- ・玉津南公民館前下車すぐ

記者資料提供（2024年5月23日）
神戸市文化スポーツ局文化交流課 和田・武村
TEL：078-322-6490 FAX：078-322-6137
中央図書館 境・西山
TEL：078-371-3351 FAX：078-371-5046

三宮図書館と神戸文化ホールが生まれ変わります

三宮の再整備と合わせて2028年中に新たな三宮図書館と神戸文化ホールという2つの公共空間が開館しますので、その概要についてお知らせします。

1. 三宮図書館

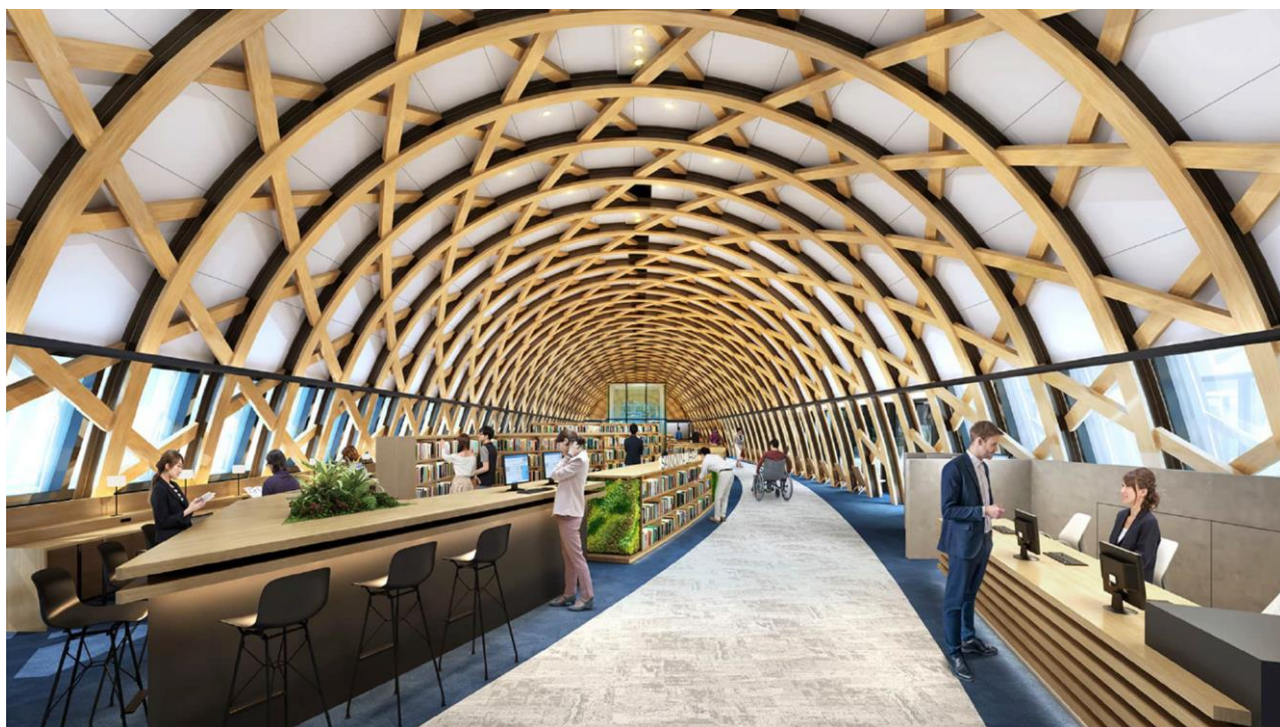

（10階）

（1）施設概要

コンセプトは「美しい知と情報のゲートウェイ」。神戸の玄関口にある図書館として、通常の地域図書館機能に加え、都心三宮にあるという立地から、【働く世代】をメインターゲットに、約11万冊という蔵書を備えた図書館として、新たな興味を引き出す本との出会いを演出します。

神戸に住む人だけでなく神戸を訪れた人が、本を通して神戸の自然や街の魅力に出会えるテーマコレクションを作ります。また、図書館と文化ホールとがつながっていることから、ホールの来場者が来館し、舞台や音楽に触れた経験をさらに深められるような本を収集し配架します。

(2) デザインの特徴

竹籠などの伝統工芸を模した、特徴的な籠状の意匠に包まれた空間とします。木材を使用した籠目が、自然のぬくもりある雰囲気を出すと同時に、森林資源の有効利用にもつなげます。アーチ状の天井と親和性の高い動線デザインによってさまざまな情報が詰まった知的空間へと導きます。

2. 神戸文化ホール



(大ホール)

(1) 施設概要

コンセプトは「新たな価値を創り出す芸術文化創造拠点」。約1,800席の客席数を有し、オペラ、ミュージカル、バレエ、オーケストラなどの本格的な舞台芸術の上演を始め、講演会・式典等にもお使いいただける大ホールと、区民ホールとして集会等に利用可能で、かつ様々な演出を伴う本格的な舞台芸術作品の上演にも対応可能な約270席の小ホールを備えています。その他、創造支援のための諸室としてリハーサル室や小練習室も設置しています。また、ホワイエは広々とした吹き抜け空間とし、それを囲うようにカフェや自由な発想で利用できる空間を設け、最新技術を使ったアート作品の展示などを行い、催し物のない日も誰もが訪れ常に賑わいが創出される空間を作ります。

(2) デザインの特徴

ホール内部はアースカラーを基調としたデザインであり、波板状の壁が劇場としての

豊かな空間イメージや音響性能を生み出します。2・3階席のサイドバルコニー先端を舞台に向けて伸ばし、舞台と客席の一体感を生み出します。天井は六角形の格子のデザインとなっており、これらのデザインは世界に誇る建築家・坂茂（ばん しげる）氏が手掛けています。

（3）今後の予定

大ホール・小ホールは、隣接して整備予定としている中ホール（約 700 席）と一体的に運用することとしており、一体運用を前提に整備基本計画を策定しています。大ホール・小ホールの概要を踏まえ、中ホールの計画を具体化するため、整備基本計画の改定に向けた検討委員会を開催します（2024 年度）。

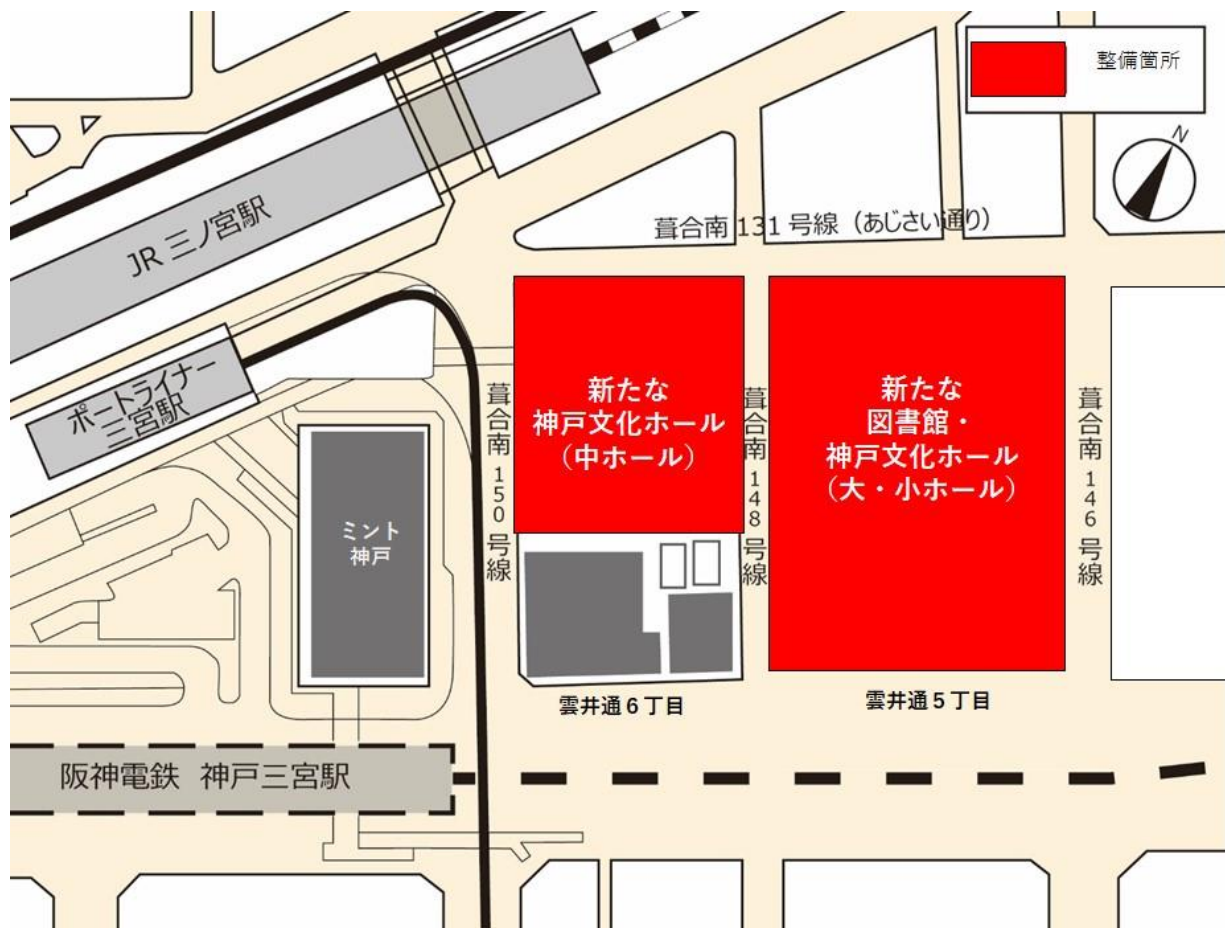

（三宮図書館、新・神戸文化ホール整備予定地）

総務課

コミュニティ・スクール（CS）の推進について

1. 学校運営協議会の設置状況（令和6年4月1日時点）

| 校種別 | 設置校数 | 備考 |
|--------|------|--------------------|
| 小学校 | 161 | 令和4年11月に全校設置完了 |
| 中学校 | 80 | |
| 義務教育学校 | 2 | |
| 幼稚園 | 5 | 兵庫くすのき、山田、大沢、平野、櫛谷 |
| 高等学校 | 1 | 葺合 |
| 特別支援学校 | 2 | 友生支援、盲学校 |

※学校運営協議会設置【努力義務】 地方教育行政の組織及び運営に関する法律第47条の5
 学校運営及び運営への必要な支援に関して協議する機関として、学校運営協議会を置く
 ように努めなければならない。

2. 学校運営協議会委員の属性（合計1,812人）

(1) 委員の所属

| PTA 関係 | 自治会 婦人会 老人会等 | 民生委員 児童委員 | 青少協 関係 | 学校 開放 関係 | 学識 経験者 | NPO 等 | 同窓会 関係 | その他 |
|-----------|--------------------|--------------|-----------|----------------|-----------|----------|-----------|-------|
| 507人 | 372人 | 205人 | 204人 | 124人 | 87人 | 41人 | 33人 | 239人 |
| 28.0% | 20.5% | 11.3% | 11.3% | 6.8% | 4.8% | 2.3% | 1.8% | 13.2% |

(2) 委員の年代

| 20代 | 30代 | 40代 | 50代 | 60代 | 70代 | 80歳以上 |
|------|------|-------|-------|-------|-------|-------|
| 0.1% | 5.5% | 30.2% | 19.3% | 25.9% | 17.7% | 1.3% |

3. 学校運営協議会の開催状況（令和5年度）

(1) 開催頻度

| 1回 | 2回 | 3回 | 4回 | 5回 |
|----|-----|------|-----|----|
| 1校 | 15校 | 215校 | 14校 | 6校 |

(2) 学校運営協議会での主な議題内容

| | |
|------|--|
| 4～5月 | <ul style="list-style-type: none"> ・学校運営基本方針（学校教育計画・教育目標）の説明と承認 ・児童の様子、年間行事予定の共有 ・年間を通じた具体的な取り組みについての意見交換 |
| 6～1月 | <ul style="list-style-type: none"> ・基本方針を踏まえた取組みの実施と活動報告 ・2学期以降の取組みについての協議 ・新たに生じた学校課題等に関する協議 <p>(学校課題等の協議事項の例)</p> <ul style="list-style-type: none"> ・全国学力学習調査結果について ・いじめ防止の取組みについて ・通学路安全対策、登下校見守りについて ・学校のきまり、校則の見直しについて ・不登校児童・生徒に対する支援について ・部活動の再編、地域移行について ・生徒会執行部との意見交換（地域の清掃活動など） |
| 2～3月 | <ul style="list-style-type: none"> ・学校評価に関する協議（保護者アンケート結果の共有など） ・次年度の基本方針の協議 |

4. 地域と学校の協働活動

| | 令和4年度 | | | 令和5年度 | | |
|----------------|-------|-----|-----|-------|-----|-----|
| | 小学校 | 中学校 | 合計 | 小学校 | 中学校 | 合計 |
| 見守り・安全確認 | 131 | 29 | 160 | 142 | 25 | 167 |
| 学習補助・放課後等の学習支援 | 71 | 11 | 82 | 75 | 10 | 85 |
| 特別支援教育補助 | 8 | 3 | 11 | 10 | 2 | 12 |
| 環境整備 | 52 | 29 | 81 | 46 | 30 | 76 |
| 学校行事・校外学習等の補助 | 74 | 37 | 111 | 87 | 41 | 128 |
| 校外での地域活動 | 34 | 19 | 53 | 33 | 32 | 65 |

5. 意見申出の提出状況（令和6年5月7日時点）

| | 校数 | 件数 | 人的支援 | 学校設備 | ICT 関連 | その他 |
|-----|----|----|------|------|--------|-----|
| 3年度 | 2 | 5 | 2 | 0 | 0 | 3 |
| 4年度 | 8 | 13 | 7 | 2 | 2 | 2 |
| 5年度 | 6 | 8 | 5 | 2 | 0 | 1 |
| 6年度 | 2 | 3 | 0 | 3 | 0 | 0 |
| 合計 | 18 | 29 | 14 | 7 | 2 | 6 |

（令和5年度の主な意見）

- ・ ゲストティーチャー費の報酬費の増額
- ・ チーム担任制推進に向けた人材配置
- ・ 不登校支援における退職校長等の任用 など